(第三種郵便物認可大正十一年七月二十四日) 發行人 王平山 編輯人 金念曾 印刷人 金慕章

滿洲報

(本報價目)每月一圓三角六個月七圓二角全年十三圓八角報費先惠郵票不收(外國除日本概加郵稅)(廣告刊資)一行十二字起碼一日每行一圓特別地位加倍長期者另議以上俱以現大洋爲本位但朝鮮臺灣日本及其他國即以日本金幣爲本位

大連市常盤町二十九番地 發行所 滿洲報社 電話 編輯部(長) 七五一三番 四〇三四番 經理部(長) 二二四六二番 社長室(長) 二一八一四番 振替貯金口座(大連) 三七一二番

THE MAN CHOU PAO 29—31 Tokiwacho Dairen, Manchuria

昭和八年三月二十七日

擬借獨裁打破難關 將以蔣爲大元帥

于孫戴等提議宋亦籌到債欵 因繼續抗日恐對內外將俱困

南京政府表面對中日問題雖裝强硬然內部則以如此繼續積極抗日恐導中國於不可收拾之事態之意見有力即中國國內事情亦遭遇非常之國難故爲打開對內外之局面擬將向來政府之組織大加改革最近于右任戴天仇孫科等以使蔣介石統一軍權之內定以蔣介石爲大元帥自中國內之政治的現狀觀之此大改革果否能以斷行不無可疑之點然鑒於四圍情勢該計畫亦非不能實現蓋蔣之樹立獨裁政權今正其時也然最近擬與蔣合作歸國之汪精衛已抱不安而去南京又共軍之勢漸次增加一方對華北之掌握亦未能如意進展廣東派則仍然繼續反蔣策動故蔣處此環境確難樂觀

一、蔣從前雖曾努力於獨裁權之獲得然反因此而失脚致將陸海空軍總司令之職權委諸林森自僅爲一軍事委員會委員長然暗中仍伺隙擬獲得獨裁權

二、蔣所組織之法西斯團體藍衣社約三千人之團員爲蔣之政治開的活動一手段與中央政府及反蔣要人一大脅威

三、因張學良下野蔣之勢力擴及華北然華北各將領之態度不爲蔣所動

四、尤其對日滿問題之一般輿論仍唱强硬抗日故對解決唯一方法之政策大轉換現時又不得行因此似非用行强力的壓力不可

五、雖有對內諸問題荏仍遷延解決則事變將更惡化或遭遇緊急之場合亦未可知

立於此等難關之蔣介石現擬以强壓力解決於此機會蔣自身及其一派皆進行獲取獨裁權之計畫況今次之獨裁案又爲對藍衣社抱恐怖心之于右任孫科等所提議最近宋子文與上海銀行團折衝又以救國公債之名義先借入一千萬元已告成功 自此點觀之其實現有可能性但蔣之希望果可實現其對外政策是否爲一大轉換尚屬疑問云(二十六日上海專電)

南京特訊、于右任孫科等、鑒於抵抗一事、須統一軍事指揮、主設立海陸空軍大元帥、以便緊急處置、軍事委員會職權、交大元帥司令部接收、以現任軍事委員長爲元帥、蔣(二十二日)政會可提出討論

又訊、于右任、孫科等所提軍事統一案內容、係因有鑒於、澈底抵抗、尤貴軍事統一指揮、俾收全盤計劃之功、爲時勢之必要、政府將任命陸海空軍總司令、以專責成、其人選定蔣、二十二日中政會可通過

南京訊、各地黨部紛呈中央請統一軍事指揮、設陸海空軍總司令、以利指揮軍事、與于孫案用意正同

粵派責難失熱河 準備通電反蔣

與北方韓于等聯絡 呼應作反蔣之計畫

以蔣介石北上爲機廣東派之反蔣運動又呈活色胡漢民李宗仁陳濟棠白崇禧及湖南之何健等最近對熱河失地深責軍事委員長並非難獨裁政治 正準備通電反蔣而此等反蔣派與北方之劉翼飛韓復渠于學忠等均取有聯絡擬南北呼應作反蔣之計畫(廿六日上海專電)

蔣介石由平返保前 曾開重要會議

決定暫取三不政策

張學良系各將領既不受蔣介石之懷柔一方馮玉祥等又行策動因此河北爲不安之空氣所瀰漫在保定之 蔣介石於二十四日正午秘密開重要會議 討論河北軍政及打開現在不安之局面政策以及對日外交等項後又召致張系將領加以撫慰嗣又往西山拜中山塚於午後九時乘飛機來平與何應欽何成濬蔣伯誠等歸還保定華北一般民衆希望和平亦屬切實然對內策動一切已被禁止蔣介石雖苦心於對日方針之轉換然此際鑒於四週之情勢已決定暫取不抵抗不增援不交涉之三不政策而依賴第三國調停云(二十六日北平專電)

設總司令置大元帥 寧粵兩方輿論

一謂統一軍權一指爲獨裁

戴天仇等之意見爲任蔣介石爲陸海空軍總司令置大元帥於中央以圖軍事指揮之統一廿三日之南京中央日報主張如左

滿洲事變以來屢遭敗戰原因爲國內訓練不統一所致歐戰當時聯合亦因指揮訓練不統一曾受德意志之暗算故中國今回應置總司令 集中軍權統一指揮訓練以備抗日

若此廣東民國日報關於設置總司令說謂係蔣之謀獲得獨裁地位其內面則進行對日妥協於日本支援之下期滿足其宿望且使南京市黨部向各方面表示贊成此中實情於此可知云

重光公使病體恢復

自別府東上 即將抵東京

重光公使病體漸恢復於二十六日午後六時自別府乘船東上途中在大阪丘父林氏處逗留一禮拜其間參拜伊勢大廟桃山御陵於四月四日前後可抵東京云(廿六日別府專電)

韓復渠過津返濟 謁蔣未談政治

及此次北行之經過情形

津訊、山東省政府主席韓復渠、因應蔣委員長之召、北上赴保、頃已公畢、於二十夜十一時五十分、由平搭原掛之專車南返、沿線車行甚緩、並在張莊停開度夜故於(二十一日)晨七時五十分始駛抵天津總站「按專車平津行程僅需三小時」月台附近、軍警署加戒備、于學忠及北寧路局長錢宗澤、均到站迎迓、據韓表示、在保謁蔣、對魯省軍政措施、有報告、並接受訓示、因省府事務不宜停頓、未便滯留是以趕行南返、抵抗軍事、前已言及非持久不能取勝、各將領多然此說云、于學忠約韓乘汽車至省府晨餐、上午九時二十分、韓之專車始離津開濟、劉熙衆、葛光庭張受鬻、姚以价及隨員約二十餘人偕行云

濟南訊、廿一日晚九時、韓偕葛光庭張鉞張聯陞姚以价張受鬻等專車抵濟、黨政軍各界要人到站歡迎韓談此行印象甚佳總座決努力抵抗、現在前方一切、由何部長布置甚嚴密、各將領與士兵、均抱抵抗決心、現正深溝高壘以待、奉命速回、按照程序準備一切、維持本省治安、在保謁總座兩次、政治未暇談及、葛談、奉命赴保無特別任務、今晚回青、韓又談、在平兩謁何部長萬福麟等、韓此歸經德州平原、均召集軍政民衆各界講話、時值大風雪到數千人、未講前先唱戰鬪動作歌、望各界努力參闕、因國際戰爭、須全國民衆總動員、不能專靠軍隊

日俄親善爲和平保障 駐日俄使到任之聲明

附言締結各條約爲期當不遠

新任駐日俄大使由列內夫氏於二十五日午後零時半在大使館發表到任最初之聲明並附言如左

過日與內田外相會見並未觸及不戰條約然締結諸條約之期日與機運諒不甚遠關於滿洲國境共同委員會設置問題在本國無訓令以前不能爲積極之運動俄大使之聲明要旨

日俄親善不止爲遠東且爲世界和平之保障 觀於滿洲問題 俄之中立與不干涉即爲和平政策之表現余確信兩國如破壞親善之時必歸失敗 最近兩國實業界皆深爲理解 因與俄東與西伯比亞之產業發達及經濟關係皆甚深也(二十六日東京專電)

北平史珍卿 發明榴砲彈

效用在防空

平訊、中國人對於科學製造近來已頗有發明、如柳敏君之木炭汽車、邢廣世君之紡紗機等、皆有經驗、著有成績、惟軍器之製造、則尚付闕如、頃有北平史珍卿氏、研究年餘、發明一種榴砲彈其效用在高射、其目的在防空、當此禦敵聲中、誠屬應時利器也、聞史氏已繪具圖說、附以詳細說明、不日呈請中央軍事機關、先予考核再加試驗、茲探錄其說明如下

砲彈重量、甲種十餘斤、乙種三斤半、彈之中身以六厘鋼板製成、內裝催火火藥、尖部裝猛烈之爆炸彈、彈頂有撞針、並托以保險針、於使用時、先將保險針拔去、彈壳用翻沙生鐵鑄成、彈底有先風尾一支、可催彈前進彈旁有發火空、「甲種六空、乙種四空」一射擊時裝入高射砲中、彈射出後即發火、空中火風四溢、藉風尾之催力迅速向上、或向前鑽進、射擊之遠度速率及效力、甲種可高射七千米有奇、十秒鐘可達、爆炸面積一華里有餘半射亦同、乙種高射可達三千米有奇、速度五六秒、爆炸廣及半里、材料全採國貨製價甲種每彈一枚、合洋九元、乙種三元五角、砲架四五元上下、工價在外

說明原文不止於此、因此項製造雖或尚須修改、而將來必資應用、爲秘密計、故僅節述大概、至史君職業、原係製造花砲、此項發明、即由此中悟得、而加以變通

江省軍事曙光

警備部宣傳委員會開辦

黑龍江省 警備司令部、成立宣傳委員會、其組織內容業誌前報、茲該會經趙王兩委員長、積極籌備、並友軍味岡大尉之 忠誠指導、業經就緒、已於昨廿一日開始辦公、關於宣傳工作、刻正急於進行、務其全省將校士兵洞明建國王道精神、及新軍所負使命、一般各部職員、亦莫週詳、步驟完密、計劃誠不精神丕奕、生氣蓬勃、誠爲黑龍江軍事前途之曙光、將來繼續工作努力宣傳不難於滿洲軍政上放一異彩云、茲並探悉該會職員姓名如下

委員長一(參謀處長)趙振邦
副委員長一(參謀長)
第一部主任一(服長)韓朝棟 部員二 王士琇 洪文傑
第二部主任一(股長)劉格忱 部員四 李鏡涵 趙景山 張啓明 馮志明
第三部主任一(股長)冷殿甲 部員二 蕭萬震 劉宗岳 馬超瀛

三省剿匪總部 謀改進政治

在武昌設立 政務研究會

武昌通訊、豫鄂皖三省總司令部、自去歲剿匪期間、曾經改革地方政治組織、於省縣之間、設置各區行政督察專員、縣之下、實行保甲制度、劃一縣爲若干區、設區長佐理縣長編查保甲戶口樹立地方自治基礎、培植民衆自衛能力、數月以來、湖北各縣照章辦理保甲據報者、已有十七縣、而尚未呈報辦理情形者、亦有四十九縣、總部可見推行新制之不易矣、茲總部昨(十七)日又公布三省地方政務研究會章程及規則、謂爲儲備地方政務人員改進縣政起見、殆亦有感各省縣編查保甲戶口之未得其人歟、茲錄其章程如次、豫鄂皖三省剿匪總司令部地方政務研究所設在武昌、

第一條、豫鄂皖三省剿匪總司令部、爲儲備地方政務人員、改進各省縣政起見、設立地方政務研究會、第二條、有左列資格之一、經驗檢定核准者、得爲本會會員、一、各該省現任縣長、二、高等考試及格分發任用人員、三、各該省縣長考試及格、經考試院覆核合格人員、四、國內外大學高等專門學校畢業者、五、歷任行政官吏成績卓著者、六、學識宏富、品行純粹、素負聲望者、具有前項第一二三兩欵資格者、由各省民政廳長核轉本部核准入會、具有前項四五六各欵資格者、應携帶證明文件、逕向本部呈報、聽候檢定核准入會、具有前項四五六各欵資格者、須由本部派員訪、或由豫鄂皖各該省主席民政廳長保送、經本部檢定、核准入會、第三條、本會會員名額、每省每期暫定八十名、至一百二十名、額滿另候定期集會、第四條、本會會員之研究時間每期定爲十六星期、其研究規則另定之、第五條、本會會員在研究期間、概實行軍事訓練、第六條、本會會員在研究期間、得酌量供其宿膳服裝、如奉派往各地調查或實習時、得另給旅費、第七條、本會會員研究期滿、由本部考核成績、發給證書、交各該省民政廳、或縣政府秘書科長、擇優分別任用爲縣長區長、其任用規程另定之、第八條、本會除由本部派所在地民政廳長充會務主任外、得設會務副主任一人、事務員若干人、辦理一切事務、並得就會員中指定常務會員若干人、擔任一切紀錄、及兼理研究材料各事項、第九條、本會開辦、得就開封安慶分別量情形、第十條、本章程如有未盡事宜、由本部隨時修正之、第十一條、本章程自豫鄂皖三省剿匪總部公布日施行

贛軍克復廣昌

南昌訊、僞一三五軍團主力分集廣昌及樂安之金竹、昨中路軍第二縱隊、吳奇偉部直薄廣昌城下、與匪激戰、斬獲甚衆、匪不支、狼狽南竄、即晚克復廣昌、刻仍進擊中、據由匪區逃出難民談、匪首朱德林彪、在黃陂戰敗後、即率親信殘部、竄匿崇屬大平圩以北某處整理、前散在黎川樟樹等處赤匪、因閩西劉和鼎部向大田增援、故大田方面連日激戰、日內即可解決

漢口訊、鄂綏署二十一日接陝行署轉來田頌堯電、該部王銘章師、十七日攻克南江縣、截獲槍枝馬匹甚多、徐向前裹脅四十歲以下男女千餘人、向陝邊大小寨察子塲潰退、正在追擊中陝軍亦已嚴加堵剿、不令北竄、按徐匪竄川、援通江南江巴中三縣、現南巴二縣已克復、僅通江尚待收復、該處亦由劉存厚劉茂恩兩部會剿中

今日發行星期副刊

日議會會期終了 已舉行閉院式

齋藤首相奉讀勅語 旋即入宮上奏奉答

日本第六十四次議會於二十五日會期終了於二十六日午前十一時於貴族院依皇室儀制令執行閉院式當日日皇未克親臨由齋藤首相各閣僚及貴衆兩院正副議長及各議員於午前九時陸續登院於十時五十分振鈴入式場就座齋藤首相至定刻十一時向御座行最敬禮後先述「本大臣奉勅命有奉讀閉院式勅語之光榮」(二十六日東京專電)

閉院式勅語

朕告貴族院及衆議院各員朕以本日命帝國議會閉會並嘉獎卿等勵精協贊之勞(二十六日東京專電)

即於諸員最敬禮中奉讀優渥之勅語讀畢德川議長拜受勅語中於十一時五分閉院矣(二十六日東京專電)

齋藤首相於二十六日閉院式奉勅命奉讀勅語後於午前十一時三十分參內上奏閉院式終了之旨其次伏奉今次議會之經過及結果之概要奉答上問於近午自御前退下(二十六日東京專電)

此次議會之成績 憲史値得特書

政府提案全數通過 議員提案亦行議畢

第六十四回帝國議會九十日之會期已滿於廿五日閉幕今番爲齋藤協力內閣最初之通常議會此中有財政經濟社會政策思想問題國民生活及脫退國聯諸大問題廿三億之尨大豫算與十億二千萬圓之公債計畫均通過貴衆兩院得以成立且開會以來內外靜肅平穩慎重審議無一犯規者誠向所罕見就議事成積除選舉法改正案外 政府提案 全數通過議員提出法律案件議案不下數百件悉行議了可謂立憲史上値得特筆之好成績最後廿五日之貴衆兩院自午前十時開本會議作最後之努力(廿六日東京專電)

退盟之最後上奏手續 即將開臨時閣議決定

日本政府俟於二十七日午後樞府本會議終了 即於首相官邸開臨時閣議 決定通告脫盟之最後上奏手續 (二十六日東京專電)

對南洋委任統治領域問題 在日內瓦大致有兩種見解

日本政府之通告脫退國聯期日既近同時關於南洋委任統治領域之歸屬如何亦成日內瓦之重大問題現時大致有兩種見解對立即

一、日本由聯合國委任統治南洋諸島日本只關於委任統治地區之行政對國聯負責故日本即脫退國聯亦無向國聯返還委任統治地區之必要

一、日本關於委任統治之行政及保有兩方面對國聯須直接負責

此兩說全不相容已成對立之勢要之日本通告退盟後國聯當必由國際法之專門家愼重

樞府重視脫退後 國際經濟關係

高橋藏相允出席說明方針

脫退國聯諮詢案將於廿七日樞府本會議可決之而樞密院頗重視脫退後之國際經濟關係爲聽詢對此之帝國方針要求高橋藏相出席聞高橋已受諾云(廿六日東京專電)

對英國軍縮提案 最後態度未定

外陸海協議僅交換意見

爲決定帝國政府對英國提出之軍縮案之態度外務省陸軍海軍三省於廿五日午前十時(至午後五時)曾在外務省開協議會然據廿四日日內瓦軍縮一般委員會之結果英國案之審議似無須太急故日本政府亦無決定最後態度之必要因此是日僅止於交換意見延期決定則數會(廿六日東京電)

英俄因捕僑事 關係頗惡化

通商條約再訂困難 兩國將來極堪重視

因蘇聯主要發電所破壞事件之關聯與蘇聯電氣工業結有技術的援助契約之英梅得羅包利且威加斯電機會社英人建設主任技師等六名被俄逮捕事實眞相現尚未明英政府已嚴重抗議要求立時釋放又去年十月十六日英會通告駐英俄大使關於一九三三年四月十六日締結之英俄暫定通商協定自一九三三年四月十七日廢棄於此際又突發破壞發電所問題兩國關係極爲惡化 關於預定之兩國廢棄協定之英政府曾通告有應改訂商議之用意 但俄久無回答最近雖開始商議之表示然至今亦未開始交涉 即再訂協定蘇聯必甚不利已屬明瞭故俄對此交涉無何期望再訂協定自屬困難英俄間一時或不免爲無通商條約國故兩國之將來一般皆甚重視云(二十六日哈爾濱電)

天利煤礦公司躉賣 無煙煤投標廣告

玆奉實廳令將尾明山煤礦所產無煙煤約一萬噸上下採投標方法盡數躉賣有欲投標者請至本公司詢問一切領取標單按欄填明於開標一時前隨帶投標押欵國幣三十元(開標後未中標者發還中標者訂立合同後發還中標在三日內不來訂立合同者沒收)親來投標可也特此廣告

條件
一 投標地點 奉天市煙炸市天利煤礦公司(滿電話二九二一)
二 開標日期 大同二年四月五日午後一時正
三 保證金 須在國幣七千元以上
四 煤價 (不分優次平均每噸須在國幣三元五毛以上但已由礦區運至起台子車站者每噸須外加運費)
五 商保 訂立契約時須覓具本市殷實商保兩家
六 交煤 中標訂立契約後即將存煤一萬噸上下盡數撥交商方惟所需工人歸商方擔任公司只負監視過噸責并須於一個月內完過噸數以後即任商方保管處分公司概不干預
七 付欵 煤價欵自本年四月以後按照總額平均六個月交納之每月須於廿五日以前交付在上述六個月付欵之六個月後礦區仍有存煤時商方須付地皮之租金

大同二年三月廿六日 天利煤礦公司啓 奉天煙炸市電話二九二一

聞

世界紅卍字會大連分會責任會長 顯考李府君諱聯會字英堂道號德懋痛於大同元年十二月二十日即夏曆十一月二十三日巳時壽終於大連寓次距生於前清同治八年夏曆九月初一日申時享壽六十有四歲不孝等侍奉在側親視含殮即日遵制成服旋即浮厝西崗子天后宮八禮堂奉伯父命擇吉扶櫬歸蓋平原籍安葬新塋叨在
友世鄉戚 誼哀此訃
不孝男正鐸等罪弗自殞禍延
謹擇於大同二年四月十四日 十五日 十六日 夏曆三月廿日 廿一日 廿二日 在大連大修經禮堂 開吊 運柩 發引 安葬
奉繼慈命孤哀子正鐸泣血稽顙 族繁不及備載

恭頌通遼縣警務局長吳公幹忱之德政

通遼地臨邊陲滿蒙雜居警察防務向屬重要自事變以還悍匪蜂起四鄉騷擾不安幾成賊淵匪數各區頻頻告警時聞搶掠焚殺商民有倒懸之苦幸經警務局長吳公幹忱蒞任伊始即抱匡濟之決心以安民剿匪爲職志勵精圖治不遺餘力秉承縣長參事官之意旨聯合日滿軍憲及地方各界協力進行共維治安吳公之爲人直爽快老辣練達廉潔自持責任督飭有方晝夜督巡辭勞粹刷新警政深造警材尤所要者每聞匪警即帶隊親乘電車馳剿必至剿滅遠颺而後已因之威名遠播匪賊喪胆是以屬各區及縣城搶案不生閭閻安靜商民等有口皆碑於是之餘感恩心切僅登報端用資頌揚而伸謝悃

通遼商務會 農務會 隆興玉 東泰隆 慶源公 元記 號同鄉居 滙昌信 義隆德 吉順 盛通濟 晋園 新金福 仁發 合慶 裕久 韓占一 李桂 常惠 風韓子 新連 豫學 朱際昌 趙佐忱 十三村代表邱國文 同啓

投票期日時 昭和八年三月廿八日午前十時
投票場所 西山會事務所
西山會事務所啓

糞便招標廣告

啓者敝會管內香爐礁屯之糞便從來出包與承包人收拾出賣今又屆出包投票之期故定如左實行詳細規章請至敝會事務所接洽可也本年三月十一日關東廳令指定敝會爲香爐礁屯(即香爐礁派出所管內沙河口驛派出所管內一部分)之糞便管理義務者本年比往年範圍既廣又增設一公共便所百餘處向來有糞便牌之老戶本年亦可收拾至於一般無恥之輩又不得逞其奸謀愚弄住戶防碍承包者之營業本年決無此患故爲承包者之良好機會請勿失爲盼

投票期日時 昭和八年三月廿八日午前十時
投票場所

遷移廣告

敝號於市內若狹町三五番地營業以來曆有多年今欲擴張營業遷移於市內榮町二番地ノ六三號(即榮町派出所對過便是)恐未週知特此聲明
大連市榮町二番地ノ六三號 永盛木廠啓事 電話六五一三、二三四一六番

聲明析產

緣蓋平北四區李家屯李向寅錫辰等兄弟四人前經本縣法庭判決執行將所有祖遺房地及坐落甜草崗李心裁領名潤字三井地均按四股分劈清楚當將分劈字據在本縣登記所登記在案惟上項房地及荒原契紙及家中一切農具物件等均在李向辰壬寅及子李自申(爲天)久明安手中把持雖經法庭迭次傳追迄未交出且因被控屢次逃匿永不到案茲恐外界不明眞像謹此登報聲明上項舊契荒照如未經同意無論何人典押當賣概作無效設有不法行爲亦與敝人李寅辰無涉除在本縣立案外特此聲明
李寅辰謹啓

大連

滿洲法政學院舉行 畢業典禮誌盛
滿日官紳多數參列致祝詞 本屆十一次國人五名畢業

滿洲法政學院二十五日午後於四點、該學院禮堂、舉行第十一次畢業典禮、頗呈隆重、參列盛典之滿日各方官紳、大有人在、師生齊集禮堂、首由森本副院長陳述開會詞、次山村井院長授典畢業文憑、國人方面參列者、爲大連商會代表王錫庭氏、及西崗商會長龐睦堂等來賓讀祝詞、於午後五時半餘、禮成閉式、此次法律科國人畢業者五名、卽程作楫、朱純本、金廣昌、王豐堂、吳金財等、此內朱吳兩氏有榮任滿洲國某檢查局之消息、不日卽將北上就任云

更有大連商業學校、於本月八日卒業之華人共五名 侯永恩 周楨 常永恩 隋永淇 唐瑞 楊敖宗 呂雲秀 於本月二十二日、大連彌生高等女學校、畢業之華人女生、五學年課程卒業者、關東州籍曹淑瑛、四學年課程卒業者、北平籍于淑珍

高公畢業之 男女生氏名
更在大商彌高 畢業者有數名

旅順高等公學校、本年師範部男子、與師範部女子、畢業者已經各民政署、派定於關東州內各公普學堂、實任敎職、專待於四月一日分赴任地、玆將畢業之男女各生之氏名、列後

△師範部男子卒業生
王應文 王新志 郭貞貴 金純斌 耿雲政 蕭明銓 遲鏡誠 楊洪帆 劉金才 劉述德 韓興連 趙文玉 劉茂壽 王仁才 王長泰 汪逢泗 王良驊 王世良 宋貴德 張繼富 張成富 李安昌 李安福 閻洪吉 蔡金鐸 徐甲科 李盛昌 劉克勤 林振德 李永盛

△師範部女子卒業生
郭金花 關玉馨 曲孝儀 金惠蘭 顧珣 黃秀菊 徐瑞蘭 張翠清 李秀桂 李淑蘭 李長玉 劉鳳廉

紳商各界歡送 白石氏赴京
更有男女學生 堵列車站送別

榮轉新京師範學校副校長之秋月町公學堂敎務主事白石寬氏、已於廿六日(星期日)上午九時之急行列車赴任矣、當時至站歡送者、有前西崗商會副會長閻之如氏、商會總幹事張洪五氏、周維楨氏、西公堂長村上氏、前堂長倉島氏、秋公堂長中田氏、並其他各公學堂小學校之校長、敎員等有劉成順、劉志貴、韓岡彰、劉大川、榮長喜、徐讃德、王桂雲、劉菊英、于蕙香、諸人、及學生等共數百人之多、呈空前之盛況云

水上署管內 發天花患者
決行徹底種痘

市內淺間町二番地二十五番地之一、徐振東長女辛子十二歲、於十九日患病、經醫師檢驗、於二十四日斷定爲天花、送入療病院救治、自入本年、大連水上警察署管內此爲發生第一個天花患者、故水上署決定施行徹底的種痘、豫防傳染云

向當局陳情於三春町 警察官派出所
該地居民現正發起運動中 由市民等負擔一半建築費

小崗子警察署境界接近之沙河口警察署管內之三春町、思想犯人比較頗多、潛伏於秋月町雲井町之土塲地帶之國人之刑事犯罪、亦較不少、且最近爲金大旅大北線兩街道之要路、屬於司法保安兩方面非常重要之位置、在此附近、又無警官派出所、誠感多大不便與不安、故附近居住之日人發起運動、於三春町新設一警官派出所、向當局呈遞請願書、由市民負擔一半建築費、而沙河口警察署、亦認爲有設立之必要、將與民間協力新設此派出所云

密輸阿片 犯人被捕

因受貨人不明、大連水上警察署、認爲非常奇怪之事件、經檢擧之後、卽將貨物沒收、一方秘密嚴查犯人中、於二十四日午後一點頃、有奧町中華棧之住客劉某、不知其所運來之大宗阿片、因一時無有受主、被水上署檢驗沒收、竟至埠頭貨物管理所領貨、該管理所員、以貨已被水上署沒收、乃急隱告水上署逮至署內、經詢之後、述明原委、水署卽派人逮同劉某至中華棧調查、其主犯係山東籍日下在哈爾濱居住之趙彈雄四十歲、而劉某似亦係關係之共犯、經當局嚴詰後、供認一切不諱、係由楊元正三十歲、張學濤二十八歲、出資與趙經理此種秘輸阿片事業云

法院事項

△起訴▽
原告張維經被告薛智請求貨欵金一千二百六十六圓(二、十八)

奉天

市政公署嚴防時疫 禁賣腐爛水菓

奉天市政公署前者鑒於春融解凍最易發生時疫市民之飲食稍一不愼易於生病爲謀市民之健康整理市內之衞生起見曾出佈告禁止各商及小販等售賣腐爛鮮菓及不堪食用之物品等情在案不想近來街市中仍有許多小販售賣已腐之水菓而一般市民見眞價低廉購而食之不獨本人於衞生有碍倘因之而病爲害頗衆

總務科編就市政統計彙刊
不日出版分贈各機關法團

奉天市政公署昨年曾編印上季市政統計彙刊玆下季市政統計彙刊又經該署總務科統計股編就付梓此次定印五百本內容較前異形豐富關於市內敎育衞生工程經濟等詳述纖遺不日卽可出版分贈各機關法團閱覽云

醫會選會長 馬希援當選

奉天市醫士會自恢復後會長一席迄未正式選出致會務仍有阻滯此次經市民公署將會員核定指令選擧會長該會遂卽於月之廿五日午前十時在大西關小什字街南本會開選擧董事及正副會長大會依法投票結果選出董事馬希援等廿名由董事互選馬希援當選正會長高秀山王愷爲副會長

法院與省署 公文用公函

奉天高等法院頃奉司法部令法院與省署往返公文應遵照公文程式第二條十三項用公函以符定制等因該院奉令已飭屬知照云

許次長回京 預定本日啓程

新京文敎部次長許汝棻氏爲考查各省敎育機關辦理之成績及一切之施設非實地視查不可故於二十三日由新京出發首先蒞奉下榻於商埠三經路凱寧飯店連日赴各機關拜會及參考一切預定於二十七日午後急行車返京云

警察廳再招考 汽車司機人
四月四日試驗

瀋陽警察廳爲注重交通免生事端起見前曾一度考試汽車司機惟報名應試者甚鮮玆又續行招考定於四月四日擧行試驗有志應試者速往該廳保安科報名屆期應試而便領得許可執行業務云

市署停止代收 戲票自治捐
函知瀋陽縣署

瀋陽縣立各學校之經費向由各項自治附捐辦理而省市各戲園之戲票因由市署售給故是項自治附捐市署代收現在市署鑒於是項附捐過於零星並於簿記上亦頗感困難故函知縣公署由四月一日停止代收云今將其公函列後

逕啓者案查敝署代收之戲票自治附捐每戲票一張僅收奉小洋一分爲數過於零星玆因劇法關係不惟征收頗感困難且於簿記亦多不便擬由四月一日起敝署停止代收除通令各戲園知照外相應函請查照爲荷此致瀋陽縣公署

郵政儲金 即將恢復

郵政儲金自昨年七月滿洲國政府派員接收後卽行停止迄未開辦前中華民國時代儲金奉天郵政管理局刻正派員調査中發還有待而對於儲金之恢復亦在着手籌備約於月內可能實現云

瑣事拾零

△兩車相撞各有損傷 大南關大街上頭路東福勝公面莊橫夥某氏於月之廿四日下午五時許在門前大街上練習乘脚踏車適由北來一十餘歲之男學生亦騎脚踏車一時失愼兩車撞在一處學生之車輪被撞彎檻夥腿部受有微傷兩相口角警察來以其各有損失排解了事云

△道路泥濘膠鞋暢銷 春風送暖積雪融化城鄉道路泥濘不堪以致交通阻滯步履爲艱故現時省城內出售膠皮鞋之商號寶項非常良好每日各界士女購買膠皮鞋者極衆蓋以其價而適用也

△妻已無踪送子回籍 省城大西關下頭李家園子胡同門牌八六號住戶程仲德年三十二歲昌黎人與人趕車爲業其妻王氏年二十五歲生子名小鎖已四歲該程某常不在家該王氏不甘獨宿每在門前暗中勾引然終未得其人適同院劉姓婦窺知其意用話挑鬪該王氏遂將心事洩於劉姓婦該劉姓婦本係密賣之老手見有機可乘並可從中漁利當時遂允許代爲物色情人該劉姓走後未過三日卽將王氏帶赴某旅館與某某連住三次又帶王氏赴各煙館吸煙並暗中勾引煙客豈知王氏本係鄉村之婦女忽然赴旅館住大樓吃飯館大斗而特斗將數年來結髮情郎拋於九霄雲外矣該王氏於二十三日裝飾整齊囑子看家遂一去而不返及程某歸家始知箇中情形連找二日並無踪影欲再找尋因與作工不得自由遂將住房辭退將幼子送回原籍裏回來時再行查找云

瀋陽縣署奉省令 取締私造彈藥
規定四項辦法飭令區實行

瀋陽縣公署頃奉省署令開查各縣境內每有不肖之徒私造彈藥希圖漁利供給匪用貽害人民應卽查禁特規定取締辦法四項(一)關於硝磺及製造彈藥之材料(二)停止製造砲火藥材料禁止使用(三)暗藏火藥材料者重懲(四)禁止販賣火藥材料縣署奉令已將照轉飭各區警局嚴禁云

營口

不准教育局長 擅離職守

本埠教育局頃奉教育廳訓令查各縣教育局長及中學校長往々因故離職長此以往不加限制有誤學務特通令各縣教育局長嗣後無事不准擅離職守如有違者卽按曠職論以重學務云

軍政部委員 查軍政成績
刻已公畢離營

奉天軍政部現爲整頓各處軍政起見特派少校課員李振華于委員于昨蒞營下榻於三義旅館從事視查本埠警備司令部軍政軍需之成績刻已公畢定於今日離營赴鳳城視查駐防遼河地區警備第一營云

遼河已開通 輪船儎貨進口

本埠遼河因連日雨雪兼被南風所吹氷水融化忽于日昨全部開通昨早埠內大通公司之惠康輪船由上海滿儎面粉開駛來營各輪船公司出牌輪船陸續儎客貨進口以致河沿已還繁盛之新氣象矣一般勞働界謀生較易無不喜形於色云

熊岳

憲兵隊實地演槍

本埠日本憲兵隊定于今日在牛家屯附近郊外演槍數小時特通告縣市警署佈告商民一體週知以免屆時驚慌云

李范兩會長 招開董事會
討論興革事宜

熊岳城裏商會新任正會長李新山老成持重穩練有爲副會長范剛山精明強幹天才過人自選定後二人協衷共濟抱定努力整理會務之宗旨於二十三日午前招集二十四家董事到會開誠佈公討論一切進行事宜內容雖未探悉而大致不過以謀工商業發達增進公共福利爲宗旨查熊岳商會創立雖久其成績無何特長此番改選李范二君爲衆商所推擧出任艱鉅當能興利除弊從新振作云

警務分所查戶口

熊岳城裏警務分所自田秀山所長任事以來對於管界戶口頗爲注意嚴而對於內等戶口尤爲認眞緣因本城裏五方雜處良莠不齊若不時加檢約難免宵小潛跡將何以肅地面而清盜源玆屆春季調查戶口時期該所已責成朱巡長等逐細審查分別註冊據田所長意見此後對於戶口每星期須抽查一次週如有來人不報或遷移無定者查出卽有相當懲辦云

田分所長認眞 捕拿鴉片犯

警務分所長田秀山近來對於吸賣鴉片犯查拿不遺餘力誠以公賣行將實現若容此類私自吸賣殊於新章進行有碍以故彈精竭慮認眞查拿於二十三午前該所長在北門口搜查適有武某號瘋子往過身帶煙土貳兩當被搜出武某直言不諱供認由馬銀匠舖買出遂將馬某傳究正在審訊中若馬某旣開銀匠舖賣白貨又賣黑貨誠可謂皂白不分矣

本溪

歸縣長統治 省令自衛團
警務局長指揮

本縣公署奉省令自衛團歸縣長統治警務局長指揮並由警務局設幹部訓練致詳細辦法容訪再誌

孫隊長在三區 與胡匪激戰

孫漢文大隊長率自衛團百名由草河口下車後行至三區白水寺村斗坎河地帶與匪首鐵狼等相遇當卽兩相開槍射擊現在激戰中容訪再誌

縣公署職員會議

縣公署昨午招集全署職員會議討論表冊公文語意務宜潔簡核貽並注意辦公俾各遵循云

太平川

宋團長捉獲 私自招兵人

本街北十五里邪家店村近日有自稱(○)軍官王光斗在該村募兵已募有五六十人之多但所募者多屬不良之徒在該村時有不法等事經該村來本街駐防之警備第一支隊團部報告後宋團長卽親自帶隊急赴該村因恐惧會將本隊伏近村處支身進村察視眞象然已爲輩偵知賊人膽虛卽行潛逃僅有王光斗等六七人被捕現在嚴詢中

瓦房店

防止偷漏 設卡嚴查

復縣國警隊緝私局稅捐局現鑒一般祗由附屬地偸往北運之私貨爲無二生財法門其間雖屢經緝獲仍有千方百計脫去法外玆爲澈底清除此項漏起見乃極力聯絡從嚴卡堵過有大車擔挑或其他種種可疑之處卽行檢查以免偸脫

小賣人指定 不日開始營業

復縣原定鴉片小賣人共計七名嗣因辦理手續不合覆請警務廳轉報財政部另行核辦在案玆聞此項小賣人業經規定全縣三名內計瓦房店二名係地輯五張廷仁復縣舊城一名係李爲政其餘四名均行剔除現該三名旣已當選刻正收拾門面不日卽將開始營業云

海城

規定界標之距離 指示宜種何田
孫縣長招集各分局長會議 轉飭村民知保民防匪良策

縣長孫文敷氏屢奉上憲來令爲提前防匪人之故對於沿鐵道線之高田在五百米突以內不准種植斯係防匪保民之善策也孫縣長爲愼重將事起見定於月之三九日招集沿鐵道線之各區分局長來城重申前令俾村民知附鐵路種植田確係防匪之惟一良策至於指定地點宜種何田以及界標之距離皆有所研究云

財務局會議 籌集紀念費

本月一日之建國一週年紀念會因各機關及民衆等紮彩牌樓辦秧歌放花砲以表臆歡之忱如斯種種所用之欵達四百餘元概由財務局個付此項用欵已經省署來令着各機關首領籌措縣公署當轉飭財務局長於二十五日午邀集全體首領在財務局會議開除商會攤八十餘元外其餘三十二十不等要之此區區欵額頃刻湊齊矣

鐵嶺

植樹典禮之籌備

四月六日爲植樹節本縣縣長楊宇齋氏爲提倡造林起見乃通令教育局屆時通知各校擧行典禮敎育局奉令後已着手籌備苗木以便屆時應用云

報界聯合會遷移

報界聯合會以原有會址不敷辦公乃於日前經會長佟子樵和峻峰王惠及等幹部議決將聯合會遷至滿洲報分社並將內部從新改組計分文書交際庶務會計四股云

馬局長佈告禁賭

鐵嶺警務局局長馬大鳴氏莅任以來爲整頓風紀起見特出禁賭佈告略謂煙賭習氣久病社會而賭博一事尤爲引盜之媒若不加以禁止將恐有害社會自佈告日起如有干犯賭博者一經拿獲定必重罰不貸云

調查旅店與娼窰

鐵嶺縣九區分局長關忠恩氏現以地方不靖時有匪警而旅店娼窰最易潛伏匪類倘一不愼則禍生肘腋故特遣警士韓某沿各旅店娼窰詳細調査云

牛莊

守備隊冒雪巡緝

牛莊城駐防守備隊孫長山元義男氏翻譯王化南對於匪類非常仇視必求根本肅清故不辭勞苦屢出討伐昨據探報城西一帶有匪潛伏特冒大雪率隊出發該隊長之關心民瘼可想見矣

和龍

公安局改稱

和龍縣公安原係建國前之名稱民政部爲名實相符計通令全國各公安局一律改稱警務局以符定制闢本縣公安局已接奉此令實行遵改並呈報及通令各分局所知照云

滕局長銷假視事

本縣警務滕局長因丁父艱在其故里治喪各節已誌前報玆聞該局長已奉縣長之命着其迅速歸任以專職守故滕氏於廿三日卽行歸來除向各方面謝吊唁之盛意外卽日銷假視事云

瑣聞

△小樓坑人不淺

(鐵嶺)三道街室和軒茶社開設以來營業頗佳該執事人張某特邀女伶金桂芬李云峰呂華君周二雲小翠小玉數人所演唱者均系淫詞浪曲有傷風化陽以歌曲爲名則陰私自賣淫爲害之巨甚於秦樓楚館每日招聚狂蜂浪蝶一班青年子弟入此迷魂陣者不可勝數當道諸君有維持風化之責亟宜嚴加取締云

△妓女桃紅被騙

(鐵嶺)平康里翠喜班妓女桃紅年方雙十品行端正擧止不浮於前三日來一熟客孫某二人熱度增高大有難捨難離之勢遂密訂終身之約孫某乘該妓睡熟之際將一切細軟完全拐去及該妓女知覺孫某已無踪影始知被騙云

△中餐堂飯菜好

(遼源)鄭家屯車站中餐食堂主人曹煥廷爲便利旅客起見特設食堂採買山珍海錯聘請高等廚師烹炒煎炸味出易牙之上適合盛來又豐滿價錢又公道茶役酒保侍奉又殷勤遂意小賣更便利說與往來旅客可至該食堂遂意吃點費錢不多更方便云

△販賣會本被罰

(本溪)本縣景記石印局密秘販賣花會書被一分局探得將該號執事人送交縣公署清鄉局懲辦處以十三元罰金云

批示

●奉天市政公署

△商業銀行 呈請房捐更名由 批准予更名隨發通知書仰卽遵繳

△赫愼餘堂 呈請房捐減等由 批准予減爲三等另發通知書仰卽遵繳

△王孝芳 呈請建築院內西廂瓦房由 批查與交通無碍應予照准

△王澤春 呈爲門首舊有營業標牌有無妨碍候示由 批查無妨碍應准照舊設立

△楊運東 呈請考試國醫喉科由 批仰於五月一日上午九時攜帶筆墨來署應試

△高世光 呈請房捐更名由 批准予更名另發通知書仰卽遵繳

黑龍江分社遷移 啓事

敬啓者敝分社成立以來數月於玆蒙各界歡迎閱戶日漸增多惟原住社址頗感狹隘對於社務諸多窒礙是以遷於天增胡同門牌一號(協和會對過)院內房屋較爲寬濶並爲啓迪民智起見另闢閱報室以供各界隨便入覽副有訂報暨刊登廣告者請逕至敝分社接洽可也恐未周知特此聲明

分社長孫福同啓

春季大減價七天

伊勢町六十番 大連華成紬緞百貨店 電話四五八九番

奉酬顧客起見各貨一律照碼八五扣

日期自舊曆三月一日起初七日止

博愛醫院
外科 皮膚科 產科 內科 齒科 X愛克斯光線
各種肛門病 花柳病科 婦人科 小兒科 鑲牙科
院長 孟天成
副院長 日沖飛那
大連市小崗子宏濟街十二番地 電話長五四六七、六八〇九
分院市內奧町十五 電話 八五一〇 七六七九

大連大戲院 新設電話二一二〇七
陽曆參月廿二日起演五大
唯一警世神秘離奇幻術片 天方夜談之一
神燈
有宏偉堂皇的宮殿台閣 有巨長凶猛的毒蛇野獸 有千奇百怪的奇聞異遇 有趣味橫生的神妙情節
導演 王元春 主演 陳艷芳
上海牡丹影片公司出品
下期放映 武俠冒險激鬪愛情新片 綠林艷史 上海白虹影片公司出品

春華醫院
各科診療 病室完備 入院隨意
院長東京醫學士 徐榮
院址西崗東關街電車站旁 電話七五七二番

舖底出兌
玆有坐落在聖德街三丁目熱鬧中心聖德飯店於去年八月開業今因東夥意見不同合意以廉價出兌如有希望接兌者請到該飯店接洽可也
大連市聖德街三丁目大ダク號
聖德飯店主人啓 電話九六九四番

緊要聲明
逕啓者敝號開設煙臺六十餘年除天津龍口外外埠向無分號近有無恥之徒在本埠西崗開設芝罘分此錦昌泰紬緞店冒用敝號字號魚目混珠以圖博利敝號名譽有關特登報聲明以免各界諸君爲其所欺云
芝罘錦昌泰謹啓

瀋陽有聲電影院 四經路七緯路
三月廿六日至廿九日 星期日至星期三
勇武大明星 彭里島 「四子從軍」主角 郝爾 妖艷女明星 珍哈露 主演
雄視將來前無比較後無爭衡銀翠見影史奇雄聲析江河勢崩雷電山川震眩日月無光希世巨構空戰偉片
空戰陸戰 血戰實戰 地獄天使
長空喋血 飛機與飛機相搏、飛機與齊伯林飛船大戰、爆炸機擲彈、營房炸爲焦土、千百隻戰機對轟、天空變成地獄、慘酷的殺伐壯烈的犧牲
三千尺上空流血‥死爲鬼雄 在百萬軍中捐軀‥殺身成仁
傷心慘目 …⊙… 鳥無聲兮山寂寂 鬼神聚兮雲冪冪 日光寒兮草短 月色苦兮霜白
有四卷艷麗之天然五彩! 有整套莊嚴偉壯之劇情!
雄視天下之悲壯英勇無敵上將軍 流芳影史之神聖莊嚴空血戰大集團
如以「空中之王」與之比較 直如小孩與壯漢 如以「飛機大戰」與之比較 直如侏儒與虎賁
集三千萬資本費三年時間製作彈雨硝煙 專門家八十三人顧問 美德三國歐戰名將大作動員 一萬人
百戰難逢奇偉片 一生那得幾回看? 此片不看、遺憾終身!! 此片不看、後悔綿綿!!

青年的責任

(奉天市立第三小學校高小二年級王紹元)

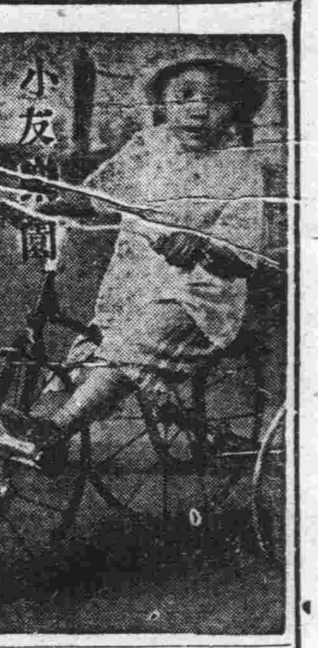

今之對家庭、對於國家、有重大之責任、爲將來之擔負、而不得或辭者、何人也、惟有青年而矣、故青年對於家庭、對於國家、其責任爲何如耶、家之興也、全賴子弟、而子弟之所以能振厥家聲、以光父母者、惟在爲青年時備之、國之强也、全賴國民、而國民之所以能挽回國事以報國家者、亦惟在爲青年時備之、故人在青年父母屬望之深、國家依賴之重、有不可以言論者矣、乃今之爲青年者、悠悠忽忽、如夢如癡、父母年老、而家將衰矣、而爲青年者、則不知也、政府不振、而國將危矣、而爲青年者、亦不覺也、光陰荏苒轉瞬白髮、了却一生、竟無一藝以興家助國者、此不特放棄一己責任、亦無以對父母與國家也、青年乎、其亦思將來之責任重大、而奮發精神以圖之乎？

我們因何要在少年愛惜光陰呢？一則因爲光陰有限、學問無窮、二則因爲少年時代、腦筋是聰明的、身體是强健的、所以我們應該在少年時代、愛惜光陰、一般人都說光陰很長、少許時間、愛惜他有何用呢、他那知道分積寸、寸積尺、尺就能積成丈、這樣一來、一點一點的積成很多的時間、要花他白白的過去、豈不可惜嗎？所以古語說「黑髮不知勤學早、白頭方悔讀書遲」因此我們在少年時代、不應當不去勤學呀！

記景

(海城縣七學生張同祥)

於二月三日那一天、天氣忽然下了雪、後來天晴、我便去會三個同學去看雪景、我們走到野外看見地上好像棉花一樣的白、樹上好像開了白花一樣、山上好像一條白帶子一樣、各種的景緻、好像銀世界一般、一望無際、好看到了極點了、後來天氣漸晚、我便與同學們一同而歸、我回到家中的院中、又看見院中的雪堆積、如山、我又玩了一會、便進屋中了、因爲我這一回所看的雪景、非常的好看、所以我便以筆做了一個雪景的日記、以便他日觀之

倒騎驢

(灤家屯普通學堂三男韓貴鵬)

在我們第三學年生教室裏、有一個同學程君、拿了一本雜記帳、外皮上面畫着一個老人、倒騎着驢、同學們一看了一回、也不知道是甚麼一回事、正在奇怪、互相問難的時候、這時楊堂長走進教室來了、我們就問道堂長說「這倒騎驢人、是甚麼意思呢、」請告訴我們罷、堂長說、「我把這個倒騎驢的詞題寫在黑板上、講給你們聽一聽、」你們就可以明白了、其詞爲、一清高一老叟、莫作尋常漢、非是倒騎驢、凡事回頭看」楊堂長又用講義式的解釋、講了一回、堂長就說、「這知識學問、人格高尚的老頭兒、並不是他本心願倒騎驢、是因爲警戒世上的人、要是做事總得回頭想一想、合正義不合正義、要三思而後行、不可任意獨斷、盲目前幹、如果不加思考、違反正義、將來必定要陷於顛倒不可收拾的地步了、所以諸生將做事、不要不顧前後、不知進退、任意妄爲、務要加點反省的功夫、謹慎恐懼、才好哪？我聽了這許多訓話、又得了很多知識、因爲這個我就用筆將這段事情記下來、以作我們他日在社會上、立身處世的座右銘

不善捕鼠的貓

(海城縣十魏嘉媛)

貓有捕鼠之能、是貓天性使然、人家所以畜之者、蓋欲其除鼠害也、乃畜之而鼠患如故、有貓失其本能矣、尙有何用乎、況不捕鼠而噬雞、反有害而無利、畜之有何用乎

一個勤苦的學生

(海城縣七張同祥)

有一個學生他非常勤苦、他每天必定早起上學、又不曠課、放學時又替他父親工做、沒有一刻不勤苦的、知識淺陋的見了、都很譏笑他、以爲人可以那樣太勤苦了、但是他聽見他們的話、總不灰心、有一天有人問他道、你爲什麼要這樣勤苦呢、王生道勤苦能使我學問增加、身體强健、所以我是要勤苦的、那人聽了他的一翻話、心中覺悟、以後也就勤苦起來了

說勞與惰

(海城縣七學生張同祥)

人的身體爲何而弱、就是因爲懶惰的緣故、爲何而强壯、就因爲勞動的緣故、勞動怎麼就强壯呢、因爲用他的力氣的緣故、懶惰怎麼要弱呢、因爲不用力氣的緣故、鄉野的人、都用他的力氣、所以身體强壯、城裏的人多不勞動、所以身體軟弱、這就是勞動和懶惰證據、這樣看來人豈可不勞動嗎、如果要很閑惰、那麼身體雖然是很强壯的、也一定要漸漸的弱起來了、身體很弱、如果要能勞動身體也一定能强壯了、所以我願人勞動才好

記雪景

(奉天市立第三小學校高級第三一年級柳鍾武)

冬天很冷、我在書房中讀書、忽見窗外、雪花紛紛落下、散布大空、好像飛絮一般、後來漸漸大起來了、沒有多時又停止了、登樓遠望、一片白色、少刻我和哥哥同往花園去看美景、向遠一望、只見數百多株梅樹、高低不一、這時梅花都含着花蕊、有一點的紅色映照着、覺得格外好看、好像入仙境似的、心中覺着很是快樂、後來我們慢慢兒走到樹下、瞧着有枯草上面積雪寸餘、擡頭來瞧着房檐上還有許多氷箸掛在那裏、長短不一、很覺美麗、後來又下起來了、我們只好冒雪回家！

好學生

(灤家屯普通學堂四男安立溪)

有一個學生、在家裏能聽父母的話、還能孝順父母、在學校裏、又能守先生的教訓、還能尊敬師長、所以他的學問品行、都是很好的、又知道清潔、又知道勤儉、並且克己以忠、待人以恕、有一回到商舖裏去買學用品、舖子的人、多找給他半角錢、他當時便找還舖子了、所以這小孩子、是頂好一個學生、要照這個學生學、豈不成個好學生嗎？

惜時

(奉天市立第三小學校高小一年級白雲峰)

古語說、「光陰如流水、一去不再回」這話是告訴我們在少年時代、應當愛惜光

乞兒和一隻富翁的狗

(奉天市立第四小學校陳錫標)

今日天氣清明、我散步在街上、看見一個乞兒、穿着破爛的衣服、左手提着籃子、右手拿着棍子、在一家富翁門前、喊了幾聲、娘娘太太做做好事的給我一點東西吃能、喊了一會兒、沒有一個人回答聲、祇見一隻肥壯像老虎一般的咆哮着衝出來、後來纔人出來了、他的手中拿了幾塊堅而又硬的食物、給他餘下的一點投給狗吃但是那隻狗嗅了一嗅、跑開了、乞兒嘆道唉、這食物連那狗也不要吃拿來給我吃、像我們這樣的窮人在世界上、不如一隻狗哩！

耍傀儡戲的

(向文)

在陰氣沉沉的下午、太陽隱藏雲層中、從早晨就沒露面、大地好似蓋上一層灰色的薄霧、鄰人飼養的百靈鳥、連歌都懶得唱了、惹得人覺着鬱悶的難過！四牢般的幽室、較平素的景象、添重了灰色、愈顯得凄涼的意味、所以我走到車水馬龍的街市去、散散我悶苦的心懷、

我到外面的時候、身心輕鬆了許多、好似解脫去重鎖一般、忽然傳來一陣鑼鼓齊響的聲音、衝進我的耳鼓、心也隨之而波動、其時那些跡着不同的步伐人們、大約都能有「側耳皺眉」的表情「別又是那耍猴子的又來了吧？或……」我不禁的猜疑着、我被那聲響所誘動、於是加緊了步伐、沿着音源尋了去、想看一個究竟、以解心中的疑意！

哦！人們早已圍攏得水洩不通、那彎曲不齊的圈子、紛紜擁擠的情形、足能引人入勝的、我走到近前時、正遇一位小朋友、眼睛放出奇異的光、面孔表情很焦急、沿着圈子想鑽營進去當不得其門而入的時候、恰巧有個人正轉身、裂了個縫、那小朋友乘勢把頭擠進去、至那人再回身可是小朋友的頭被夾住了、那小朋友痛得直哭、大家才讓開一條路、我得便乘機和小朋友一同進了去、得觀佳景了

靠着牆支倚一個似劇院樣的台面、底下掛着帳子、大概就是扮角的後台、雖然很小却佈置得很精美、這分明是「耍傀儡戲的」、時間還沒來晚、剛一陣鑼鼓打之後、幔起角出了、是一個帶鬚的和善老人——穿着金綉的大紅袍、連帽子都有金絲、同時帳子裏、發出嗩了吹的曲詞、後來又出一個白臉帶鬚的人——戴着烏紗帽穿着蟒袍——那老人見了、很促不安、似乎又擔了驚駭怕……這時觀衆們、除了幾個小朋友移動不穩外、都很鎮靜的欣着那幕上的人物、我想他們必定都在恨着那白臉的兇惡的人、我却不那樣想、眼前另展着別樣的意境、我不恨那白臉人的行爲可惡、同是被人耍弄的東西、那是環境支配他如此做、他爲能違命！假如沒有耍傀儡的人、牠絕不會恍着腦袋來裝人、固然耍傀儡的爲了生計逼迫着、所以才想出這一策、用泥堆成人頭拿木塑成軀幹佈飾起來、牠不會行動、他用手支配牠去做作、同時以那嗩了代替牠唱起調子、竭力誇張牠是完整的人、表演出戲曲來、以博得觀衆的歡娛、藉以餬口、可惜牠是無知覺的東西、沒有人樣的熱血、那生氣、否則牠定規要反抗這不自由的束縛、也許不能(?)聯眼看看萬惡勢力之下、不是壓迫許多的弱者嗎？只可聽到呻吟求救聲、瞞怨沒有同情者、向來不謀「自救」的出路、何況泥人木偶呢？唉！我只恨那傀儡人、不能鼓足勇氣、拿出熱誠認準了牠的敵人——耍傀儡的人——去奮鬪！掙扎！掙扎！爲自由而流血、解脫束縛的千鈞重鎖、恢復應享的自由、那玩弄的奇恥、是去方顯出裝人的意義、服了傀儡嗎？甘埋了嗎沒心屈？不！絕不！或許是期待着那時……」

「先生賞幾個銅子吧！」直到耍的到了節目的時候、要錢的聲音、打斷我的思潮、恢復了我的意識、我給了幾個錢就往回走了、此時觀衆散得無幾、只剩下幾個小朋友這戀戀不捨……祇成於傍晚時

說交通的便利

一

(灤家屯普通學堂男四程義運)

現在的交通、比古時候的交通、很便利得多了、古時候的交通、或用人力、或用牲畜的力、眞笨樣拙、是不堪極了、現在文明大啓、交通發達的、陸有陸的交通、海有海裏的交通、空有空中的交通、陸地交通、有火車、電車、馬車、自動車、自行車、人力車、大車、牛車、以外還有種種樣樣的車、海裏交通、有汽船、潛水艇、權子等船、空中交通、有輕汽毬、飛行機、飛行船、種種樣樣的、由此看來、這不是交通發達較比古時候强的多了嗎

二

(灤家屯普通學堂四男安立溪)

古年的交通、眞是不便利得很、陸地交通、就有牛車、馬車、小車等、笨拙已極、後來人漸漸的文明了、就研究出來汽力、和電力的法子、遂製爲電車、火車、自動車、水路的交通、從前只有木船、後來又經人工的改良、就做出船的形狀、有幾種汽船的風船、現在又有一種汽船走得很快、空中飛行的、先有輕氣球、後來又有飛行機和飛行艇、還可以運貨物載客通信、現在的交通比古年大不相同了、後來的發達、不知到在何地步、這就未可限量了

三

(灤家屯普通學堂男四呂傳忠)

現在世界上之交通、分陸上交通、水上交通、空中交通、三種、陸上交通、是火車、電車、自動車、自轉車、馬車、人力車、小車、水上交通、是帆船和汽船、潛水艦、空中交通、有飛行船和飛行機、這些東西、都是很便利的、後來這些交通的變化、是未可限量吗？

四

(灤家屯普通學堂四男由德惠)

交通的便利、分爲三種、陸上交通、水上交通、空中交通、陸上交通、是火車、電車、汽車、オドバイ車、滿州バス車、馬車、小車、驟馬車、自轉車等等的、水上交通有汽船、小船、也都是很便利的、空中交通、飛行機、飛行艇、樣樣的、還有幾種、電燈、電報電話、還有瓦斯燈、無線電、活動寫眞、蓄音機、等等的、所以老古年沒有這些東西哪、至於後來的發達、是未可限量的

五

(灤家屯普通學堂男四李秀五)

世界上的交通、分陸上交通、水上交通、空中交通三種、陸上交通、就有火車、電車、自動車、自轉車、馬車等、水上交通、就是汽船、人力車、潛水艇等、空中交通、是飛行機、飛行船、陸上交通、又有飛行艇、所以現在各種交通、很進步的、後來還未可限量呢

尊府小孩患皮膚病乎

若然請閱李君幼竹之書、看如意膏如何愈彼小女之皮膚病也、李君係河北清河縣政務局之職員、其來書云『小女近患皮膚症、予以意膏擦之、靈效非常、擦用數次、所有瘡瘥盡歸無有、又小兒生瘡、亦以此藥治之、而得同樣滿意之果、瘡口收復、新肌速生、因予甚欽佩意膏之功效也』一此如意膏、止痛生肌、統治瘡疥、癬癩、湯火傷、割破、跌損、濕毒、効大性平、實爲家庭不可不備之良藥、各藥房均有出售、或直向上海局西路四五一號韋廉士醫生藥局購備、每盒七角、六盒三元、五角郵費不收

商學事務用品　最新式謄寫版
文具專門　永興文具店　電話二二四四八四番
大連市浪速町三ノ一　聚福錢莊對過

針灸醫士　王鏡湖
本醫專針百藥不效之疑難大症、針到病除、兹將主針各種有效病症列後
針中風癱瘓口眼歪斜等症
針偏正頭疼瘟疫吐瀉等症
針心腹疼痛反胃積聚等症
針婦女經閉癥瘕等症
並診治男婦老幼四時雜症
針風寒麻木腰腿痛等症
針霍亂轉筋絞腸痧等症
針火眼暴風疥瘡毒等症
針小兒驚風疳疾等症
專治瘋狂羊癇氣等症
針所　奉天城內大東門裏北　廣志仁堂藥局　電話三六六七

天津　靈芝商標　商部註冊
馮氏斷癮救苦金丹
中央衛生試驗所化驗全國禁煙委員會張主席題贈(除惡務盡)
大津特別市展覽會得特獎(一百分)
直隸省長傳諭嘉獎▲衛生局化驗註冊▲社會局出示保護▲註冊太原警處出示保護▲山西省署核准備案▲天津警廳化驗▲漢口警處核准備案▲上海商會化驗▲給證獎勵▲風行海內六十六年(本堂自清同治七年設立)此丹專戒嗎啡海洛英等毒及鴉片煙癮輕者一付用十天重者三付分兩星期用均能和平不吐不瀉痛苦毫無於不知不覺中將癮斷淨且飲食驟增精神煥發已呈各省官廳化驗註冊復經天津煙台濟南河間黃沙河卓國昌黎無錫宜化鹿紹興等五十七處拒毒會試用成効安著戒除者指不勝數收到各本處謝函證明書▲前曾逐日在天津各報披露每付係藥價目現洋一元本堂爲補助拓毒起見如蒙各縣拒毒會購回者尤格外克己以盡濟世之心外埠函購加寄費八分或用郵票一百十五分代
本堂發售此丹已歷六十六年非似市上藉廣告售假藥騙人者所可比擬是以本堂備有影印功效證明錄如將此廣告剪下附郵票二分當即奉閱
總號　天津西馬路宣講所前九十四號　峻芝堂
分號　天津法租界天祥市場二層樓上
▲招請外埠經理處
哈爾濱道外正陽四道街口歐羅巴行經理
遼寧總經理　軍署大街震泰報館　中日電話四二一三〇六一
外埠函購須附郵票一百二十六分
如匯時匯寫票等大西門內郵局付可也
凡滿洲國內函購者每丸付郵票一百二十六分
明錄請付郵票二分滿洲國內購買者須交奉天震泰報館函索功効證
特概不答復
滿洲國內總經理　奉天震泰報館

各省馳名斷癮聖藥
康機戒煙丸
斷癮神速　毫無痛苦　輕者兩瓶　重者半打　保險忌絕
泰性和平保無流弊無論新舊煙癖男女强弱保險平安戒除飲食加增精神爽快作事如常丸粒精小攜帶便利清血解毒無上特品凡經服試必知名實
價目　每瓶六十粒入　每瓶現洋貳圓　每打現洋貳拾圓
特告　新製小粒乙種六十粒入　每瓶現洋壹圓貳角　每打現洋拾貳圓
總發行　奉天小南門裏大街路東樓上　陸華大藥房
外埠代理　安東東盛增遠街　春堂兄弟藥房　大生東瑞祥　泰干金聚信仁堂　本溪祥豫　昌協盛廣　遼陽義和堂　新民　大德藥房　昌圖厚生醫院　長春耀庭藥房　吉林毓生中藥房　西安濟生藥房　大石橋衛生復　大連德記藥房　華泰藥房

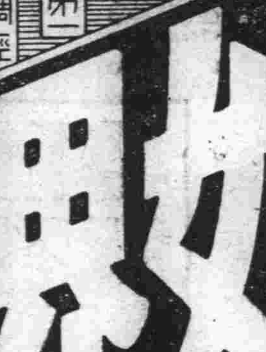

女界福

主治子宮諸病月經不調白帶赤帶安胎產後女癆腰腿肚痛食慾不進氣血虧損諸症萬應萬靈神藥也
政府立案註冊假冒必究
主治說明書函索即奉
各大藥房大商號皆代售
總發行大連平和街四八番　德記金棧大藥房

請服山得爾彌地

五淋二濁腫痛危險不幸而患之實爲不可告人之隱病法國彌地藥廠有鑒於此爰採精粹之藥料製成山得爾彌地藥丸患淋濁者依法服之無論病症之久暫腫痛之輕重非但痛除腫退指日可期抑且濁止淋通永不復發但有須請諸君注意者即山得爾彌地每丸之上均印有(MIDY)爲記無此記者必係僞品
全國各地中西藥房均有出售
上海江西路三六七號　華商新華行獨家經理
服法　初服每點鐘一丸歷兩日夜不息以後五天每天服四丸
注意　服藥期中宜靜養節勞忌食燥熱物須戒房事

肺病吐血去根藥出世
世傳嵩門治　肺病醫師　趙羨忱大夫發明
此藥專治青年男女老幼三期以內肺病久咳成勞大口吐血痰中代血面黃肌瘦危在旦夕肺癰肺痿五勞七傷咳嗽痰喘經年不愈速購此藥不論何種肺癆輕者一料極重者二料保險去根每料十四元病者凡服此藥大便色黑是眞品否則假冒外城函詢症候附郵票四分答覆
總售藥處　診斷處　奉天大西關月窗胡同門牌一七二號　精業堂理肺藥房啓
代理店　大連監部通華泰藥房　奧町華西藥房　金州北街欲仁東　同德藥房　西崗子

益體母
MULFORD FOR THE CONSERVATION OF LIFE LABORATORIES
唯一滋補聖藥

每屆冬季尤應人手一瓶
身體稍健者尚須調補如患咳嗽肺病尤宜服用益體母益體母強身療損補治兼施之特效早已證明服過者頗能道之著名西醫更樂予介紹
純益體母功能強身療損紅潤顏容救濟血虧身弱並治傷風咳嗽初期肺病
各大藥房均有經售
美國茂福化學廠監製

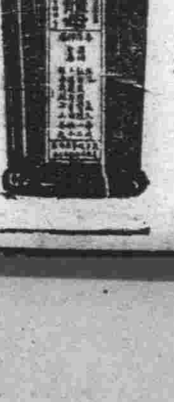

各埠大藥房均有代售處

造血・生精・强骨・健腦・消化・營養靈藥

新發賣

新補爾多壽錠

製造血・肉・骨之理想的健康素

適應新時代的要求 根據最純正之學理 製造血・肉・骨的靈藥

新補爾多壽錠

新補爾多壽錠者。乃現代最名貴最有效驗的製造血・肉・骨之理想的健康素也。是乃於夙已馳名中外。靈効卓著的有名補血强壯劑補爾多壽上。復加以滋陰滋陽、强力造血劑的骨髓成分。與預防老衰・健强骨骼的骨質成分。以及能使頭腦明快。精力增加的。含燐蛋白質。及人體營養上切要而不可忽缺的名維他民品等諸種貴重藥物之精髓。配合創製而成此完善無弊、靈驗無比、的理想之健康素也。其所配合的諸靈分之作用如次

一、**骨髓成分**・依其一種强力的特効造血靈分。以刺戟人體之骨髓。而促進血液之新生。併援助體內老癈血球之破壞。其所破壞之老癈血球。再間接的刺戟骨髓。以增高造血之機能。直接間接的以營强大之造血作用者也。

二、**骨質成分**・骨質中恆含存多量之石灰及燐。此兩者在人體內所有之細胞或體液中爲常存不可缺的切要成分。尤其是骨骼及牙齒的主要成分也。故體內此兩品發生不足時。則全身之新陳代樹就生障碍。遂卽招來貧血等症。此際若服用含存於容易吸收的新補爾多壽錠中之骨質成分。則前兩者之不足。能够迅速充分的補充之。以助長骨骼之發育。强健造血之機能。與旺新陳代樹。以防老衰者也。

三、**含燐蛋白質**・爲吾人身體組織的細胞核及腦神經組織等必需不可忽缺之要素。故對腦神經系之疾病。有從根本治療的卓効神功。故若服用含存於新補爾多壽錠中之含燐蛋白質。則人體全般之細胞。內臟諸器管。尤其腦神經系・肝臟・生殖器等之機能。較之平時、益更活潑。其結果頭腦愈益明快。全身之新陳代樹亦顯然的改善之。所以病者服之。能使其迅速的恢復健康。就是健康者。常服亦能够增强其更加靈敏潑溂的精力也。

四、**實貴營養素的各種維他民**・此乃吾人身體營養上不可缺。骨髓內含存最豐富的貴重營養素也。所以能補充人體所有之缺陷。而有佳良全身營養的絕大作用也。

五、**補爾多壽成分**・此乃早已馳名中外。全球夙有定評的名貴强壯藥品。依其主成分「鉄普羅他爾賓」之靈妙作用。以迅速增生血液。立能添精益髓。並可治療貧血。恢復衰弱。補充消耗的精力。給與以筋力。及活力。一掃所有之疾病。從根本健壯質者也。

以上述諸貴重藥物之精髓。配合創製而成之妙品。故其一劑中。卽包含有上述諸貴重藥物所有之靈效。以極少之使用量。卽現不可比擬的拔羣成績。尤其本劑之創成錠劑。更不僅於服用上・携帶上・爲至極便利之事。卽於服用容易。用量僅少。茶及珈琲併用無妨等點。亦眞可謂深合時宜之妙品。又其藥價低廉。尤爲敝社之一大貢獻。亦卽博得中外一般人好評之所以也。

另有下記五種藥水補爾多壽

血虧體瘦 病後衰弱 月經不調 戒煙以後	之人服「補爾多壽」後卽成	血液充足 月經準確 身體肥胖 精足腦健	小瓶一半月分	大瓶一月分
神經衰弱 生育不遂 顏色不正 虛弱過甚	之人服「含砒補爾多壽」後卽成	神經充足 多男多壽 顏色紅潤 氣體强壯	小瓶一半月分	大瓶一月分
梅毒血虧 外症血濁 先天不足 易於中風	之人服「含碘補爾多壽」後卽成	毒滅血淸 能增發育 腺部强固 永無中風	小瓶一半月分	大瓶一月分
胃不消化 胎前產後 老衰少弱 動輒感冒	之人服「規那補爾多壽」後卽成	消化充足 精足血滿 返老還童 永無感冒	小瓶一半月分	大瓶一月分
各期肺癆 傷風咳嗽 喘息氣急 日有盜汗	之人服「拐阿可路補爾多壽」後卽成	癆菌消滅 血足體健 止咳化痰 百病消失	小瓶一半月分	大瓶一月分

本劑芳香味美決無副作用茶及珈琲隨意飲用毫無防碍

新補爾多壽錠之專治症

血虧氣虛　未老先衰
腦神精衰弱　消化不良症
腎虧精薄　性慾不振
遺經早洩　腰酸背痛
營養障碍　發育不全
容顏早老　病後虧虛
經水不調　諸虛百損
產後衰弱　各科手術前後
骨骼發育不全　諸病恢復期等

新補爾多壽錠之功能

恢復青春健康　恆是美貌少興
促進新陳代謝　補救精神頹唐
治療諸種衰弱　挽回病後虧損
添精益髓壯體　助長骨骼發育
預防未老先衰　且可返老還少
增進生血機能　激發良好營養
勻調婦人精水　根治腦神經病
一掃陽萎遺精　準能延年益壽

用法・用量

大人　一回量爲二乃至四錠、一日三回、每次均於飯後三十分至一點鐘後服用之。
小兒　（七歲至十五歲者）則服用大人量之半
嬰兒　（未滿七歲者）服用大人量的三分之一

包裝・格價

一八〇錠（可服半個月）　定價壹圓
三六〇錠（可服一個月）　定價一圓八角
一〇〇〇錠（可服二個月半）　定價四圓五角

總發行所

株式會社 藤澤友吉商店製藥廠
大連支店・大連市山縣通七番地
總店・大阪市東區道修町二丁目
支店・東京、京城、上海

總經理

大連市浪速町
日本賣藥會社支店

滿洲報星期副刊

發行所　大連市常盤町二十九番地　滿洲報社

發行人　王平山　編輯人　金念曾　印刷人　金慕章

論寫實文藝

（夢園）

一度狂飆的浪漫作品隨着時代過去之後，在文學史上，不過是一過渡的階級，促文藝進步的一段急流，現在文藝將時代早已從那種急流中引過，又將有一個新的趨向去引那新的時代和新的急流文藝的戰野，那是多們遼遠啊！眞如無源的河流一般，渺茫的海洋一樣，全賴藝術的信徒，鼓着不撓的精神，去引導時代—退一步，也要抓住時代，隨時代之狂風猛進，還有才被浪漫急流冲過之後的一些作家，覺得除了浪漫範圍之外，並沒有他所應當努力的，自己覺得荒涼滿目，一切都覺得無聊乏味，於是轉過頭來，又去回憶仙那玫瑰紅夢，由回憶於徘徊，像這樣徘徊不進的戰士，眞不知被時代遺棄了多少？還有由徘徊而返回的，這些是所謂已經走上十字街頭著作家，雖然是怎樣踟躕而徬徨，可是總算到了十字街頭，認識與不認識呢？他也算去看了一看社會，像這一類皮毛的寫實家，就是現在我們所讚揚的猛進創作家，嚴格的說來，而不過是一些新寫實文藝戰野之中，遺棄受傷的呻吟者，

可是在我們環境之中的文藝一些作家，多是追尋羅曼的迷夢，高唱什麼戀愛與革命，實在是可笑！這種時代不早已泯滅了嗎？或許在東方還沒有完全死掉，但是這也終永是一過渡的現象若是關心於世界文藝新趨向的人，一定能得顯明的看出，文藝與工業的發展，是有什麼樣的關係，歐洲新起的一般著作家，對於工業有什麼認識，作品對於工業有什麼背景！都很忠實的暴露了

現在還能容我們如考古家一般的，去掘那「戀愛與革命」的墳墓嗎？就是將那骷髏掘出之後，給它戴上時代之花，那而不過是一具木乃伊，無靈魂而死去多年的東西，能引導與反映社會嗎？象徵來說，就是替她穿上高跟鞋人，她也不能和西洋女子一塊去跳舞

自我主義的失敗，已經給我們了一個證明，因爲自我的表現，缺少團體通性，富於主觀與幻想，這種作品，就是對於讀者，也漸漸有煩惡的感覺

寫實的文藝，一天一天的將要實現了，努力的創作家！快從玫瑰夢中逃出結了團體，大家喊着，去努力新的建設，時代之花將開遍各處

三月廿四日草稿

奔生

（紅綠）

春要來的時候里、風和雪活動了、風是微微地在吹着雪却是不客氣地大作起來了！從天空乍見魚肚白色的時候起始下降、直到黃昏時份還在飛漂着、近午時份、許走到天井里、那積雪已厚至差不多達到了他底膝部

小小地天井里舖滿了雪塡薄々地板烏上、開滿了雪花這狹狹地環境却也潔白得很在陽光露面之前、許一時感到了快慰不少、然而這種快慰却祇是一時的罷了、接着他便感傷起來了……

他拿了一把鐵掀把硬厚地積雪開成了一條小徑、他第一下掘開了雪、原在地上有一塊煤球翻出來了、這使深好靜思的許又在生出感想了

—好一片潔白地積雪呵正和現代人們底心地成了反比例、如果人們底心田不黑暗不奸狡、而同這雪一樣地潔白光平、是絕對地不能鑄成了這種死氣地汚濁地社會！雪呵、希望你染化了現代人心！

—這小小地天井中、現被在雪佈成了白色、雖則是光明得可愛、却也不過是一時的可愛罷了！睇現在我掘開了它一下、又露出原有的一塊黑煤來了、這小小的天井、正是一般人們的寫照、臉上「天官賜福」肚子「男盜女娼」的僞慈善地人（？）們的寫照、坐在人力車里散發講人道主義傳單的祇『講道德說仁義』而不知行道德施仁義的先生們的寫照！牠們那般虛僞地表示是不能長久地騙過人的很容易便露出了馬脚、看是牠們的寫照的這塊雪地、我祇輕輕地一撥、那黑物便代替了白色——即便我不來揭穿牠們、待那陽光一出、而這些表面是潔白的東西、也會漸見汚濁的……

—雪呵、你怎麼不能堅強地潔到底白到永遠、而好羞羞那批假慈愛的虛僞者們呢……

好感傷的他嘆了口氣在不自然地發笑了、浴在飛舞着的雪花里

—回進室里、他倒在床上、目光無神地在掃視着全陋室

—今天是我在這室里留住的最後一天了、他想到這里再嘆息了、明天便要搬走但是將搬到那里去呢？眞要搬到T先生家里去寄住麼？不能的、不是好辦法、因爲那樣是要他老人家受麻煩的了、第二、在他老人家面前自己着實受不起那種虛僞地拘束！固然他要我出以自然地態度、而自已一見了他、便覺得坐立不安般地—是昔日向他受課的關係罷？那時候、他曾說過自已是一個好學生、之後出了學校、被略形地社會化染了些、性質荒狂了、現在見了他、爲要保持自已還是個好學生、便不得不以虛僞地表情對他、這樣總在他老人家面前覺得不安……

許失業了、環境要他快離開他住了五六年的一間瓦房經濟困難、他覺得無家可搬去！幾天前、他把他底這番苦悶告訴了T教授（學校生活裏、他的一位教師）對方倒很憐憫他、要他可寄在自已寓里住幾天、當時許眞喜出望外地感激T教授的慨意了、他決定將搬到對方的寓里去、但是被現代社會把他底言行化成虛僞的他、現在想來、却又不情願投諸T教授了

他物色到了宗君家里可使他滿意地去寄居、就在前天跑到宗家、把他底無家可搬往（！）的意思略微地報告了幾句、並且暗示着、請求宗君肯收留他

『那末你可搬到　我這里來罷！我也相信、學生在老師家里寄居、是太受着束縛之苦般地不安了！』出許意外地宗君非但同情他的心理、且又允許了他的要求

『也好、我很感激你！』他很欣慰地說

『你搬來住罷、現在我也在家里住着、很方便的—我可以把你紹介到m報社里去—這樣和你商談也很便當的、你隨便那天搬來都可以！』

『你爲我很麻煩、更感激你了！』

『沒有關係的、不過m報社是工廠里用人、你情願去幹麼？做幾乎是勞工的事務呢！』宗君是度着勞動的生活（汽車夫）却似乎很視勞工生活爲下賤、因爲他常被一般人們的卑視……他怕許不願進工廠充勞工、便先問了這一句

許是個很平凡的人、但是他有一種缺點、就是把自已看得太高、幾乎視自已是個如何偉大地人物了！對於在報社里做事、是很情願的、不過他確是不願在工廠部里吃飯、却不問自已底學識祇樣淺薄地竟願能在編輯部裏一度筆墨生活！他底這種似愛虛榮的性兒、是現代一般青年的一種普通之病罷？然而事實是新聞界與出版界中的任何編輯部里、都不肯任用他的、他祇好視自已爲大材小用地願進報社的工廠里了！

「情願幹的、什麼職業都可做的、無論如何勞動」怕肚里要空咕嚕得難耐、他祇有這樣回答宗君了

『那末我去給你推薦一下看、你待幾天等回信罷！』

—所存的洋錢要光了、出去訪探B君和宗君罷、看有沒有好消息傳來！許焦燥起來了、要外出一探他前途的燈光明亮了沒有、但是他擧首一望窗外、再悲哀了

—這討厭地狂雪、還在吹落着呢！怎麼出去呵、洗透衣服和這雙破鞋、那塊陽光下讓我晒乾它？在晒衣的時候里、自已再以什麼換穿……

煩惱了半天、終於是餓苦肚子比較洗透衣裳緊要、他決計要去B君和宋君那里問消息、所以他終於冒着微風烈雪地離了這最後一日還是屬於他的寓所

（未完）

鶯之歌

（夢園）

靜夜中
壓下你的呼吸
細聽這鶯之夜歌
張開你的心房
使這輭婉的歌聲
如緋色玫瑰香蘂
洗滌了你的胸腔
這不是幸福之歌
也不是黃昏祭禮
乃是零星詩語
讚美深夜的藝術
靜夜中
壓下你的呼吸
細聽這鶯之夜歌

—白光—

小詩

（斯路）

「明天」
便是人們墮落的泉源
××××
使我怎能忘却——！
夏之夜、
星光閃閃、
花香盈溢的庭前、
呀萬籟俱寂、
與情人一吻、
××××
風淸月朗的夜裏、
獨自緩步荒郊、
看那白雲繚繞的松林、
聽那幽靈喃喃地絮語、
啊！這是多麼富有詩造意
××××
當然嘍！
「戀愛」是人生的眞諦
但又何嘗不是爲人生製於
煩惱的機器。

一九三三、三、六、
復州灣

閒天天坐文譚

論比喩法

（九）　（洽民）

十二、字喩：是根據字形而設喩的修詞法

「東皋煙雨歸耕日、免去玄冠手刈禾、火滿酒爐詩在口、令人無計奈儂何」—皮日休的離合體詩、將晚秋吟三字題目離合

「春晚落花餘碧草、夜凉低月半枯桐、人隨遠雁邊城暮、雨映疎簾繡閣空」—蘇軾題織錦畫的回文詩是可倒讀的

十三、聲喩：借事物的音來修飾文章

「風雨淒淒、鷄鳴喈々」—詩經

「喞喞復喞喞、木蘭當戶織」—木蘭詩

「初淅瀝以蕭颯、忽奔騰而砰湃」—歐陽修秋聲賦

「只聽咕咚一聲、他師傅跌倒了」—兒女英雄傳

十四、詞喩：詞喩是甚於詞而設喩、大抵以聲音相近的語、易爲滑稽的他語

「奈何許？看闕生口中、銜碑（悲）不得語」—樂府讀曲歌

「唐道士程子霄登華山上方、偶有顚仆、郎中宇文翰致書戲之曰：不知上得（德）不得（德）且怪懸（玄）之又懸（玄）」—唐人諧噱錄

「有人將虞永興手寫尙書典錢、李尙書選曰、經書那可典、其人曰、前已是堯典舜典」—唐人諧噱錄

以上是陳氏修詞學對於比喩法分類的大略、我們直接感到的缺憾、便是陳氏的例證、大都是事與物而不曾談到人、我們最習慣用操莽來罵奸雄、用桀紂來比暴君、這是很顯然的事實、即在此刻許多人反對古典文學、然而什麼「東方莎氏比亞」「亞洲之易卜生」等類、也每每發見於新的文藝中、關於這一點、即在陳氏的文則十條中、也不曾講到、所以現在把這一類的例、即是用古人來比今人的例、也可以說用人來比人的例舉幾條在下面：

「淸新庾開府、俊逸鮑參軍」—杜甫懷李白詩

「無路請纓、等終軍之弱冠、有懷投筆、慕宗慤之長風」—王勃滕王閣序

「范蠡不死會稽之恥、曹沫不死三敗之辱」—李陵答蘇武書

「借問漢宮誰得似、可憐飛燕倚新妝」—李白淸平調

「懷疑」譯者小引

（駱駝生）

說什麼譯文、不過照着葫蘆畫瓢罷了、說什麼譯文、不過拋磚引玉而已、只希望社友諸兄多加指摘

戶川秋骨先生是英文學者任慶應大學教授多年、這篇懷疑收集在先生的隨筆集裏、內容共十篇、今選譯四篇、以領畧譯者的風味

在譯此文前、並未得先生的同意、雖然我想這並不是譯出來賺錢、祗是研究的性質、想先生必不能戚々於此、至於我這枝禿筆能否完全地把先生的本意達出、是否誤翻了先生的本意、在這兒要請先生的海涵、更望先生恕我不別詞致意

目次

劇藥宗教

文藝的王國

摩登女郎和新女性

活的學問和死的學問

二〇、二、一九三三 譯者誌於螢光社

劇藥宗教

（戶川秋骨著 駱駝生試譯）

一

文學不是好東西、是不良少年所好的、而且是養成不良少年的工具、讀讀小說作作小說的結局、落得也能和女性情死、哲學也不好、孩子們傾心於哲學、把家私完全喪失了、這樣長此下去自殺的事情也不敢說便做不出來云云、大都是老年人所擔的憂心、文學、哲學、要這樣論便壞了、雖然那是可以說不是文學、哲學的罪、罪是左其人、但是我總要把那個放到文學或哲學上、叫做了罪、有些個不留情

——不然、不獨那樣、惟其那樣我要說文學哲學是可感謝的東西、那便是藝術或者是精神科學有「力」的地方研究了經濟學、做了革新社會的基礎、那不是很正當的麼？就是學了物理學、化學不但沒有自殺的、而且情死的也沒有、雖然不敢說這便是自然科學所劣的地方、但、確是和精神上的學問所不周的地方

二

像所謂世上有見識的人對於文學、哲學還有像上述的不平呢、但是、說到宗教上呢、任何人都在同樣地讚美着、很少數因為家裏的孩子信仰了耶穌、而不喜歡的也能不能沒有、但、那的確是特別落伍的話、說到宗教大體的人都要看做是求之不得的事、很喜歡子弟們去信仰、都這樣分毫也不想到它的害處、假設偶然看出了害處來、並不認為是宗教的罪、誰知道、宗教的罪之大到底非那些簡單的文學和哲學可能比擬的、因為它、愚弄了多少人、殺了多少人！歐洲底中世紀、所以黑暗、也是宗教的好處——據學者底研究、說中世紀、並沒有那樣的黑暗、但是、至少那黑暗的一面、也是因為宗教、十字軍殺了那些個人、也是因為宗教、就是不必追求那樣遠古的事、現代那樣的例子也不少、簡直是不遑枚舉了、就像大本教也是一個好例子、天理教裏乖戾的事、也是屢々聽得到的、基督教界也有很大的乖戾、雖然不像文學哲學、那樣立即膾人之口、但、因宗教而生的自殺也是常有的、但是有這乖戾的事、而人們並不究問它的害、偶爾也有指摘的人、但他們總說那不是宗教的罪、那是誤會或誤用它的人底罪、在文學哲學的時候、不客氣地歸罪於那個學問上、而獨自在宗教的時候、則歸其罪於人、真是卑怯、真是錯綜的事、不合乎論理的也太甚了

（未完）

喝酒

（三郎）

酒的害處雖是多、然而牠也有好處、牠的好處、就是在心的微醉、微醉者、欲醉未醉之間也、中國古人很懂得此中妙處、曾說過兩句話：「美酒飲覺微醉後、好花看到半開時」、這話說得真有理、酒飲到微醉、在那裏就有詩、就有藝術的情致、若大醉時、則一切妙處全失去矣

酒似乎是中國古今詩人的生命、幾乎可以說、沒有酒就沒有好詩、如一李白斗酒詩百篇、長安市上酒家眠、天子呼來不上船、自稱臣是酒中仙、」即是一個明證、一斗酒便有一百篇詩、連當日天子的命令也不管、那真是詩酒中的神仙了

歐美人雖歡喜飲酒、但在他們的詩文裏、描寫酒的、遠不如中國詩人、只有那位波斯詩人莪默、在他那本有名的小詩裏時常說酒話、他的人生觀、也好像李太白先生一樣、暫時行樂主義、世上的許多大小事、少去管牠、喝了酒再說、他有幾句詩、做得真好

「喝一杯酒罷！因為你不知道你從什麼地方來、也不知道為什麼而來

喝一杯酒罷！因為你不知道你為什麼要去、也不知道到什麼地方去！」這位先生可算是把世事看得最清楚的了、酒可常喝、然一次不可多飲、多飲則亂性、失去酒道矣、若有一兩樣下酒菜、幾個好朋友、邊談邊酌、真是趣味盎然、若在自己寢室、有一個美的少奶奶一面剝着栗子花生米等類的東西、送到丈夫的口裏、談談過去的戀愛、談談故鄉的情形、淺斟低酌、亦閨房中樂事、獨飲最苦、多半在失戀失意中、每當醉時、回憶過去悲歡、寂然有身世飄零之感矣

我自已如愛抽煙似的、也愛喝酒、若太太在旁、則每從中作梗、不能盡興、誠苦事也

巴黎的憂鬱

包德雷魯

（希文）

霞魯々・包德雷魯是法國近代詩的始父深刻的惡魔派詩人、生於一八二一逝於一八六七……

巴黎的憂鬱是包德雷魯不朽名作「惡之華」的姊妹篇、惡之華是韻詩的詩集、巴黎的憂鬱是散文詩的詩集、這散文詩集普通列名是「小散文詩集」共五十篇、內中含有作者生前未曾發表的數篇、巴黎的憂鬱是此中一部作品由作者在當時雜誌上發表時用的名字、因為庫雷氏版採用了這個名字、譯者也仿用了

有人說包德雷魯的作品的毒氣過大、有的說他是惡和醜的讚美者、有的說他是偉大、因為他觸摩着靈的真深之處、從那裏湧出的美、不論他形態是醜是惡那是一樣趨向着藝術的殿堂、還有些人看着他的詩是在戰慄着人類根性的深酷的秘密、不過譯者只希望讀者能十分的吟味理解、在作者暗澹鬱悔的藝術魂靈的底下能發現那皎潔壯麗的光輝、不更累贅的饒舌

譯者識

一、藝術家的懺悔

秋日的黃昏是何等的痛徹、啊！是何等使人徹骨的感動、因為一種快感雖然模糊那是不妨擴張强烈的、並且更沒有比感覺到無限悠久的、時候還深銳的刺激

把視線放到無窮的天空和蒼海的中間那是如何的快心呀！你看、寂寥和幽靜和不可言譬的蒼天的清淨！在水平線上戰慄着的一隻小舟——他的微小和他的孤零恰似我這不可救藥的生涯——波濤的和諧的單音——這時萬物憑我而靜思我憑萬物而默想、（因為在廣漠浩大的夢的世界裏自我是早就消逝的）萬物在靜思、是的、他們靜思是憑着音樂和繪畫的手段排去詭辯和演繹和三段論法

這些憑我或憑萬物而發的思惟是愈擴愈大益變益烈、快感之餘誘發出不安和積極的苦悶、那時我過於緊張銳利的神經只有使我狂吼和痛苦的顫動

於是蒼天的幽玄使我驚惶、他的清澈使我激憤、無感覺的海洋和不動的風景更使我難忍、啊！人對於美是必須永遠的痛苦否則就必須永遠的逃避嗎？

大自然！你殘酷的妖婦常勝的怨敵、躲開吧！休要更來誘惑我的希望和我的自尊！「思美」是藝術家先恐怖的驚號而後被征服的一個戰鬪！

晨鐘

（婉如）

是個昏沉的曉晨！
我孤獨睡在斗室
忽聽寺廟的晨鐘
丁噹々的……
却把我從恐懼的夢境喚醒

× × ×

喇萬能的晨鐘！
我愛你的努力底振動着
振動……
你不但喚醒了人們的醉生夢死
且增了人們的無畏的精神

× × ×

喇偉大的晨鐘！
我更愛你的奮鬪底振動
振動……
你却追散了這些昏暗的黑夜
使有志的人兒在光明的世界裏活着

× × ×

喇神秘的晨鐘！
我確愛你的拚命底振動着
黑夜即不能使人們得着甜密的夢
反倒了枯情的人兒寂寞與煩惱
所以許多的人兒企望着
你在宇宙努力奮鬪拚命的振動振動着……

脫於瀋水女師南樓

散在的足跡

（駱駝生）

二月十八日

在來燈前數分鐘便醒了、懶懶地躺到燈來了才起床、昨夜的冷、水也躲在管子裏不愛出來了、工友們用火烘用湯燙、好容易才請出來、洗臉時鼻孔也流了血、嗓子也痛得很！

今天級任先生發給了大學受驗許可証、我是第三號

三月廿日

早晨自習整整地豫習完了今天的英文學校上半天五堂便放課因為今天是元宵節午飯是吃的席、飯後乘火車家來了、因為明天也是星期在離家八里多路的車站下車的時候、已竟是五句多鐘、了灰色漸々地爬上了大地、物在西山的夕陽、也整個地投入了山底懷抱了、回頭來走了片刻、一輪明月當頭！我向前多走一步、她向我多近一程、前途上她盡量地放看光明！我只希望這是真的正在描着前途的幻景時、靈魂已飛出了塵世界！忘了大我、忘了小我、忘了一切的一切、清澄的月色擁抱着全世界、真不愧為火樹銀花啊

她吻着我的周身、我擁抱着她的靈魂、一步々歸來到村裏、是燈兩籠罩着佳節歸來正如兩親所願！當着我小孩子般告訴了母親的路上細母親說願她永遠的伴着我終破這黝黑的深夜、我又到院子裏望她的時候、她已離我遠了！我盡量地朝着她吸了一口氣、打算把她吞到心之深奧、但又怕世界因此要變成黑暗！她呢也只笑着向我道了聲、休息吧！此時我覺她更是一番的嫵媚

躺下的時候、為着一本性慾與性愛、父親有些不高興他的意思是青年不可讀這種書！這的麼——不許？

三月廿八日

枯燥單調的生活實在懶得寫到這潔白的紙上！但寫上去、又不能沾污了牠的潔白那種生活在國事失望的悲哀的青年踏破了鐵鞋、也尋不到吧！

今晨絕早醒來、全屋底東西、還沒有脫去那灰色的衣裳、躺了半個鐘頭、才毅然起了床、看看錶、已五句鐘過了

朝飯後整理一些信稿、又喚醒了這沈寂的日記、過了九句鐘便任意玩起來了

近來在煩我思索較重的便是大學的入學考試、我大概已竟及第了吧！不意於十一句鐘許、郵差送來了報喜的明信片一張

四月廿九日

獨自一人、臥落英、晤明月、是何等地清閑、走是何等地寂寥！池中春水溶溶、明月底整個的身心、都投入了他的懷抱！

無聊極了！索性地便吸起來煙了！一絲絲的愁思、化做了一縷縷的清煙、嬝々婷々地奔往嫦娥宮裏！這是我第一天吸煙

明月呀、你的倩影落在池心中、待你和他被無情的烏雲隔絕時、他心中則沒有了她的影！明月似的我的她和我被禮教的黑幕隔絕時、而我心中她的影兒、是怎麼永遠地不會消逝的呢！腸欲斷時我只可借淚來澆愁！

六月六日

昨夜大概在十一句鐘才睡着的、但在九句多鐘便拋了小說、輒沈入了深思、積極的念頭、在思潮裏又澎湃起來了、決計寫一封信給她的父親、要他解除這不合理的婚約、倘若辦不到的時候、也只有潛逃、到瀋陽、到北平到上海、去過那流浪的生活但是盲入瞎馬、跑到這些地方又怎樣？於是故人的慘別又侵擾了我的腦筋、倘若他們的住址、我詳細的時候、自然跑到那些個地方也可以生活、可嘆哪！九一八事變後他們都泡散雲移了！

今晨在五句二十分鐘便起來、盥嗽後便提筆做那篇信稿

放課後理髮、沐浴、散步在六句鐘許便倒在床上、翻開血痕讀、大概是八句鐘、便拋去牠、又沈入了深息、昨夜及今朝底、澎湃的思潮漸漸地平穩下去了、顛簸的心臟、到了安靜的時候、便沒有積極的勇氣了！於是一切的障碍及危險、在眼前便跳動起來了、求學要緊、倘若逆了親心、學費馬上便乾涸了來源！咳、那篇信稿只好抄下來做思潮的遺痕吧！

衣錦還鄉

（秋螢）

頭等車室內、幾個零星的乘客、都有些困倦了、有的低着頭在沈睡，還有仰着頭張着嘴的、空氣特別死寂、唯有麗生是沒有睡、他微低着頭在沈思、眼睛雖然有時向車外面望去，但心卻深浸入九年前的往事上了

——人生眞是太滑稽呵！想不到因爲一個天眞的姑娘竟使我離開了故鄉，而在那離鄉時的心情是何等雄壯豈知現在成功歸來自已底心到反消沈得多了……！

「汽水！……洋酒……麵包……」賣食物底喊聲、方纔把他底沈思打破、他向那喊處淡淡地望了一望後、又繼續地沈思下去：

——但是現在眼前不是充滿了幸福麼？自已雖然不是什麼官僚，但也絕不像以前那樣潦倒了，現在可以與老母度一度晚年之樂，可以與她結婚，可以……呵！眞是想不到！她？因爲她竟度了數年賴風腥雨的生活、難道這數年軍營底生活的代價、還換不來她？……

——她現在不知更美麗到怎樣了呢，她對我底態度的確是令我奇怪，有時很冷淡、有時又像在誘引，總之、自己那時太儒弱罷了！假使那時要大着膽向她表示出愛意來，或者早互相的愛上了、又或必度這幾年軍營生活？——不！那時就是愛上了還不是沒有結婚的可能嗎？她是貴族式的小姐喲！自已呢？提不起來了！要在幾年還有與她結婚的資格，但那時家世已凋零得不堪了、或況一些父老們底閒話？但是現今呢？……他臉上不禁露出一種勝利的微笑，車一點一點地慢下去、終於停止了進行，麗生知道已經到了F站他急忙走下車來

「唔！先到林底家裏看一看」下車後，他躑躅了刹那自語自言地說出口外

一路上他看這別去了九年的F城景色，並沒有改變多少、但不知怎的，心中忽然起一點輕微的傷感，他想到童年時底快樂，與家世凋零後而遷到S村的情景，與在S村認識了她之後自已底心情，不覺如一場幻夢，在路上不知是辛酸，或者是歡喜竟流下幾點淚珠來

二

「這是張宅嗎？」走到了他好友林青門前，並不像九年前一樣的喊「林青在家沒有？」的話了，他生疏的這樣問了一句，雖然院落是沒有改

「誰？」房內一個人反問起來「啊呀！你？你不是麗生麼？」從房門內出來一個卅左右的男子，睜大着兩眼向他奇怪的問

「呵！林青 嗎？唉！我已不敢認了，」麗生急忙走到了林青的面前，握起手來

「麗生？」林青向他臉上又重細看了一遍，自言自語地說，好像不承認似的

「……」麗生也呆了

「你？你果然回來了？」林青追問

「是啊，難道你不相信麼？」

「那麼到屋裏說吧」林青說完後、麗生便跟林面向屋裏走去

「你底二老？」麗生坐下後看一看室內底陳設已照九年前變革得多了、並且又失去了九年前的那兩位近親特別的老人、所以這樣問了一句

「巳經去世三年了」他毫不傷感的回答、或者因時間的長久了吧「娟娟！」他喊

「爸！」一聲嬌小的回聲，在麗生面前竟發現一個天真活潑的小姑娘，她猛然看見對面坐着一位生客，臉上突然收去了以前的笑紋，沉着臉、仰着頭、把潔白的小手指含到嘴裏向麗生凝望

「行禮！」林青一邊微笑的命令、一邊問「你底媽媽呢？」

「在下屋呢」她說完後、向麗生行了一鞠躬、含羞似的笑了一笑、帶跑帶跳地跑了出去、麗生看見了她那嬌小的背影、竟奇怪起來「這是你底令愛？幾歲了？」

「五歲」

「呵！」麗生底心如梁汁一般的淡黯了、也說不出是驚奇、或者是辛酸，總之、是有一種說不出的傷感，不禁有些茫然了、在他茫然中、耳旁忽然聽見林青的聲音：

「麗生、這是賤內」

「唔！這是？——嫂夫人」他向站在他眼前底一個年紀二十五六的女子鞠了一躬

「請坐」她溫柔的說、接着談了幾句閒話

「告訴廚夫、多弄 幾樣飲酒的菜」林青吩咐着

「呵」她一邊說、一邊向外面走

飯好時、巳經上燈了、在飲酒中間、林青說：「麗生、我眞未想到、你竟回來了、自從你家遷到了S村後、我們雖然是應然互相來往、但聚會的時間却少了、豈知遷到S村第二年、你竟暗中去家鄉而走了、後來得你一封信、方纔知道你巳入了××軍、以後就沒有接到你一封信、唉！豈知現在巳有九年之久！麗生！我眞以爲你死在戰塲了、今日的聚會眞是夢想不到呵！」

「說起來也可笑、自從入××軍後、度了幾年戰士生活、後來便被派入宣傳隊、現在成功歸來不知怎的、心情反到消沉了」他滿飲一杯後、重重地嘆了一聲「以前那樣熱烈的心情現在巳捉不回來了！」

「你現在作甚麼呢？」

「沒有甚 麼事、不過那種事情是不愁的、我現在應在F地底宣傳部」麗生淒然的說：「唉！時光眞是太快了想不到、在這九年的過程中你竟娶妻生子了！」

「看我們底子女 吧、我們算老了」林青臉上露出一層苦笑

「老了？」假使要不是有林青在旁、他一定放聲哭起來

二人暫時沈默了刹那

「明天回家嗎？」林青又重新發問

「明天、S村 底消息聽過一點沒有？」

「沒有、從你走後、我是一些也沒有聽過、除了你失蹤第二天你們家中來向我打聽你底去向以後」

……………

飲酒直飲到了子夜以後、二人方纔安息了（未完）

舞的夜影

（夜風）

祇有悽迷的古樹
站在氷冷的月色中
沒有人跡、沒有鳥聲
祇有颯颯的夜風
藏在樹葉下面
跳上古樹枝頭
奏起裴多芬的月歌
夜影在靜悄悄的慢舞

——於白光社

春晨

（鴻勛）

蔚藍的天空、含滿新鮮的空氣、大地上、被茫茫的雲霧罩着、這涼爽幽靜的春晨使人們心中充滿了快樂、沉醉在大自然的美中、而忘去了世間的一切！

小鳥在清靜的院中、樹上安靜的唱着甜蜜的歌曲、樹木靜靜的在花畦中、欣賞美妙的良景

在東方天空的赤色雲霞、漸漸的露出整完了晨粧的太陽、射出金黃色的光芒、普照着人間、大自然立刻便浴沐在陽光中了

太陽昇高後、人籟擴大——一直充滿了大地上、於是春晨便被破壞了

鼻血

（駱駝生）

悲壯地流、悲壯地流！
是我在苦悶中奮鬬的結果
也是我失望時愉快的要求
出現自我的鼻孔
通過了我的咽喉
噴出是從我的心頭！

× × ×

我的心頭暴裂了
掙扎在這窒息的幽囚
慘笑的、有獰猛的鬼臉
舞蹈的、有無頭的骷髏
充滿了血腥、充滿了肉臭

× × ×

兄弟姊妹呀！
與我們有不共戴天之仇的
是毀滅人類的僞教！
我們要佈好「愛」的戰陣
同時要架起「憎」的重砲！
啊！今朝鼻孔的流血
是昨夜失眠的酬報！

三月五日晨、脫於螢光社

躑躅

（文泉）

秋深了——

在這一點星光都遙望不到的深夜、蕭瑟的冷風、吹散着道傍的落葉、接山的枯老楓林、祇能奏出錚錚悲叫、幾隻亡群的孤雁、不時鳴出斷腸之哀啼、荒野的晚景颯颯、古道崎嶇、荊草叢錯、女工S的寓所、却在這離T城××工廠遙有五里餘路的深谷中爲了便於精神上的神養、離開了位於T城市宿的女工宿舍、居此幽悠的山谷里、找到這一處茅舍、清脆的溪水潺潺、毛密的楓樹颯颯、在S的精神上、自然給與了她不少糧食！聞不到「人間地獄」之舞臺的城市的喧號之繁聲！

今晚、在S所意料未及的、幽明的臥室、多添了一位義俠青年、——革命詩人密斯特R

「S！我、S！……」

柴扉斷續的響動、s的心門也悸跳着

「s！我的s！不必驚訝、是我、我是你的R」

雖然s每日總在廠里繼續苦作十二小時之久、夜間已是最疲倦時分、她準理智十足、能夠辯出離絕半年餘的R的音調

『R哥！果眞是你嗎？』

S的面上登時現出不快與遲疑的表情、這不快、這遲疑都是隨R身帶來！

「S呀！半年間的異地相思、不得不謂之不久、相美相戀之情、難道妹你絲毫沒有？」

R被S無熱情的鄭重之色、和目不轉睛的正視驚住了

「革命前線有所成功了？」

「不然的！」

「半年前的激憤之約、難道R你撇拂九霄雲外？」

「哎！s呀、我的苦衷、連你都不諒解？我是爲——你？！」

「爲我？我是却沒有可能使你不安的事實 、半年前的！激憤之約！難道R你……」

秋雨瀟々、打落在茅舍的紙窗上！

R和S的戀情發生在澈底改革糟糠社會、爲下層民衆奪取光明的同一焦點、倆人好在都得受過中等教育、對於事物俱具有相當之清明見解、因有鑒於社會之糟糠與大衆之悽苦、便投身在此人生前線、R於半年前、別掉情熱的愛人S、套上征靴、往某革命軍幹他的革命生活去了！、因欲要切實身踐工人生活之內幕情形、和對諸資本者的具體反抗、故而投身在××工廠

◈ ◈ ◈

革命詩人R、不幸在入伍革命軍之後、便起始憧憬幻滅之墓門、對於澈底革命之意識漸形疏淡、把革命的一顆心、枯衰了！他以爲現在的他在需要「革命」之外、第一的需要是『戀愛』理由是、惟有『戀愛』、而後始有「革命」、故此半年前的「革命」無所成就之先、決不同居」的誓約無暇顧及、今晚便棄甲歸田

R要求S、一個久別情思的長吻、被S拒絕！

『S呀！你以爲我完全叛約了嗎？看！這烟下疤傷却是一個酷愛革命的鐵證！』

『疤傷？你是爲全民衆犧牲而受的創痕嗎？這才值得讚揚哪！我愛、讓我在你的疤傷上、接一個長時間的吻吧！』

s瘋子般搶上去、在R的紫黑的疤上深吻、緊閉着眼、」

「R：」

我們正當豪情青春、大可做些爲大衆爭光明的事業萬不該醇樂在幻滅的枯墓、歌舞在頹唐的黑獄！這意思是說、『時代是不容我們歧途躑躅的』青年的使命重大！社會之一切黑暗正待我們來革命、建設！這種不合法理的社會制度所嬌養的一切權威、我們能自甘屈服嗎？你看現社會的主權者、全是『忝爲人類』的資本者、下層民衆永沒有擡頭之一日、親愛的忍嗎？

一般青年男女、完全差錯見解、醉心在異性的愛慾以享受、其實戀愛雖是人生要素、然而在社會問題沒有解決之下、戀愛的自身上決無其價值在！『革命』與「戀愛」的兩條岐途、却有極多青年躑躅在那里哎！這有多末可惜？

愛戀人、却不如愛孤獨無憐的民衆、擁抱你的所愛却不如擁抱你的『烏梓銃』親愛的呀！你如果是我的愛人、請你在今晚之內、退出我的臥室、鼓起你愛革命的狂熱潮再闖到前線上把你『愛的血』一灑吧！

鳴咽着縮成一團s聖母一樣的、撫摩着他！

「我的s、你讓我在你面前懺悔吧！然而最後敢有一個斷言、在前線倘無若何成就、我則——」

秋雨瀟瀟、打落在茅舍的一紙窗上、……

——一九三三、二、七雪夜脫於月波社

妬

（活石）

（一）

人是不知足的動物、走到了這步又望着那步、這的確是句實在的話、就拿李文秀的現在生活說起來、的確比前幾年的文秀生活好得多了、可是文秀仍以爲現在的生活欠些圓滿、打算再進一步的追求、這種要求不能說是不對的、但是因爲他打算進行這種希望、曾煩惱的過了半年的無目的生活、消耗了許多的光陰、這纔是不值當的事呢！

（二）

文秀是二十四歲的青年、他不過是僅能在初等小學校裏讀過四年書以後就隨他父親在他十一歲那年由山東來到了關東、當他們一家四口人來到了C城的時候生活非常窘迫、幸虧同鄉們的幫忙他們纔 能够 開了一間半房間的小尖餅舖子、文秀很是肯能吃苦的孩子、後來因人的介紹他到了一家當學校堂長的日本人田中二郎家裏當了聽差、眞的文秀對於這聽差的職份、很能盡心的、每早晨洗地板、洗衣服、看小孩、這種生活作得很是有趣、得暇跟太々光子學些阿衣屋愛歐、他並未覺到苦惱、後來校長體恤他、把他送到了尋常小 學和日本 人同受教育、下學後再到校長公舘幫忙、這樣他在校長的恩惠裏得受了兩般的灌植、自然他的日語程度很是不錯了

（三）

「眞的想不到咱們在這地遇見了」

「我並不知你高陞到這裏」

這兩句話頭一句是李文秀說的、第二句自然就是我啦、當前四個禮拜六那天、恰巧是個淸爽的天、我也是因爲要活動一下去到新國家找飯碗比較好吃的飯、又加上新京近來繁榮多了、可以容易學些外國的語學、爲了這種目的、到了××部去見一位頗有地位的××長、當考完了日文和英文翻譯的試驗以後正是四點鐘了、我出了國務院的門口、忽的在我肩上有人拍我一下、我回過頭來一瞧、有些恍惚了、因爲他全身的裝束、和前二年大不相同了、純毛的洋服粉紅帶點的領帶、發光的皮鞋、狢皮的大氅

「眞的想不到………」

「我並不知道你………」

這兩句話正是在這個時候說的

「走我領你到咖啡館去一蹚」

「不必費錢」

終於他領我到一家有樓的咖啡館裏、周圍牆壁上掛着裸體圖、各色電燈繞着紙製的花朶

「我的愛人你來了麼」一個很漂亮的日本女給叫做綾子的坐在了文秀的旁邊、他給我叫了個壹元五的定食、我一邊吃、他們一邊喝着酒胡鬧、文秀摸着綾子的乳、綾子坐在了文秀的腿上、我不覺得也有些羨慕文秀了、後又來了兩三個女給跟他跳舞、喝酒走的時候文秀給了十圓金票」

「文秀、你的態度變了」

「不變做事是不行的、在這裏非交際不可」

「我看你每月有百圓的收入 應當知足」

『不止百圓、連跟×長到哈爾濱、各地出差費也有百元呢」

「啊！二百元的收入」

「還不夠花呢？不知足還想和綾子結婚呢」

「得多錢」

「兩千元」

「你有嗎？」

「一花個圓、就行、綾子是日本女高出身會跳舞、會英文、我們兩有過半年多的相交了」

「我看不必這樣做、還是先要求學爲妙、你看此地俄人不少、學些俄文也還好呢、你會不？」

「不會、沒工夫學那玩意兒、我會巴以河里」

「什麼叫巴以河里」

「巴以河里是走」

文秀一邊笑、一邊和我談話、馬路上的電燈照着我們的、二種不同影子

「活石！你快把從前的方針丟掉吧！念書是瞎扯、你的日語會話、現在趕不上我了、我也沒念書、口頭上練習、抱着學着、沒有不會的」

「會話固然你是很好、筆頭上怎樣」

『也未見退步』

我們倆在車站作別以後、我兀自在車上、拿出日記帳來寫着：生活的出軌 人是不知足…………是不値當的事呢！」

（四）

事情過去四個禮拜了、我想謀的事還未到手、想求學又沒機會、啊！這可咒詛的四平街對於文化是這樣落後、連學英文的機會都沒有、看起來我三年前的同事李文秀他不過是個練習生月薪二拾元、後來洮昂又當了四拾元的司事滿洲國成立又當了上等雇員月收二百元以上、假要我能有二百元的收入只少可剩一百元、兩年計算留學費有了、我在天天盼着新京的信、信是忘記了我我的職業問題沒望了、可見念瞎書眞的是沒用麼？

三月十九日晚

無題

（神瑛）

飄飄三月的時光
正在做那糊塗的夢
夢魂驚醒的當兒
那花刺又走進我的心弦中

朧燭爲誰流淚
殘燼爲何給風吹散
這是灰色生活中的一種表現
是人生難過的關頭

嚴寒的冬天到了
可愛的熱情已化爲氷屑了
狂風陣陣地吹來
誰聞流浪者底哀音

戀愛與結婚

（秋鴻）

戀愛是人生不可少的、亦是人生不可避免的、她可使人興奮、使人頽廢、使人生、使人死、她的魔力是何等的偉大呀！在愛的期中、大概都有這種觀念—結婚！但是有的人說、結婚是戀愛墳墓、這句話是值得研究的、在許多人的心目中把結婚當做目的、戀愛不過是達到結婚的一種手段、這是大大錯誤的觀念、因此有許多的愛侶、在未婚以前、粉飾自已的弱點、不惜犧牲自已的意志、去逢迎對方的歡心！到了結婚以後、似乎覺得目的已達、所有從前熱戀的態度完全失掉、消滅、戀愛的假面具也透底的揭穿了、無怪乎一結婚後便攢到墳墓裏去了！青年的男女們總要不蹈這種覆轍！在未婚前、要認淸戀愛的本質、純潔的愛究竟是什麼？只要兩性的靈魂能夠了、解和吸引、對方的靈魂是値得愛慕繫戀的、我們就可以從眞誠上發出愛的情苗、萬不要虛僞、更不是那種被外物—金錢容貌地位等可以誘惑、結婚並不是達到目的、不過是戀愛表進的一種名詞、若結婚以後、尤其應當繼續誠摯的精神、把愛 的熱力不息 的增加能夠化做愛情美滿的夫婦！未婚的愛侶們、應該正確的認定戀愛 到了成熟、就可結婚！已結婚的夫婦們、趕快打破「結婚戀愛的終點」的觀念、永遠繼續着戀愛的新生活！

一九三三、三、十八、吉垣

春雪

（閻鴻勛）

氣候是多麼欺人！在溫和的初春中、誰想溫度竟降下去了—一直降到零度以下！

空中的彤雲盡變成黑色、遮住太陽、將天色弄得十分的暗淡、不一會兒、又起了風、紛紛的、輕軟的、雪花飄飄的風下、竟是下雪了

冷厲的風和雪、又來欺壓暖國來了！大地上剛有的生機、被他倆的權威所屈服、總融的河水、現在又凍結成了氷、樹木新發的枝條、也滿穿了白色的雪衣、鳥兒們停止唱他們的甜蜜的小曲、回到巢中、屈伏着、大地上只見白色的雪花、和吹拂的冷風

但是、風和雪已不適時宜在暖國中、不久便被屈服了光耀的陽光、又出現了、彤雲將烏雲驅去、自已橫領了大空、在空中、任意的流蕩着冷風已逃得無影無踪、雪兒也漸漸的被陽光所融化生機却又在暖國中開始活動了起了！

文化消息

大連基督教青年會定自三月二十七日起開中俄事情研究講習會其日程如左

●●●●關於蘇俄事情●●●●

三月二十七日　蘇聯政治之特色　滿鐵經濟調査會小山猛男氏

三月二十八日　蘇聯之農業政策　同上松村四郎氏

三月二十九日　蘇聯之工業化問題　同上高橋克巳氏

三月三十日　蘇聯之經濟計畫　同上三島隆氏

三月三十一日　蘇聯社會事情　同上古澤敏太郎氏

●●●●關于中國事情●●●●

四月四日　觀察中國之基礎條件　滿鐵用度課小佐厚之氏

四月五日　中國社會之構成與機能　滿鐵經濟調査會大上末廣氏

四月六日　中國農村經濟概說　同上天野元之助氏

四月七日　自銀問題觀察中國經濟　滿鐵情報課和田喜一郎氏

四月八日　自政治上所觀之中國　同上太宰松三郎氏

四月九日　關於中國之秘密結社　大連警察署高等係主任末光高義氏

以上時間皆在當日午後七時、聽講費一次金五角、二部中俄某一部金二元、二部兼聽金三元

無題

一葉

閉戶眞驚日月奔、盲風吹雨又黃昏、襟前別淚看猶濕、卷裏殘脂許重溫、欲採芳蘭遺下女、可堪歧路困王孫、海山盟約分明在、不信人間有負恩

屈指繁華不可招、長𨐋私聽雨瀟瀟、眼看白日隨春盡、况有朱顏向客凋、姑射雪氷酬後頰、章台楊柳病中腰、𨮁金堂畔闌干、記得相逢第一宵

嚴粧無力倚金槊、夢醒西風憾玉京、眉黛已休張敞畫、居人盡逐董逃行、千年紫塞留香冢、幾曲胡笳作怨聲、笑殺當年陳後主、春江花月倘移情

㗊紫春衫白練裙、今生消息斷知聞、正憐荳蔻春偏老、待米芙蓉日又曛、渭水東流無止浪、楚江西下有頹雲、何時得遂雙棲約、同誦蛾眉惜誓文

珠宮貝闕渺風煙、悔向通明奏綠箋、滄海有情應化淚、慈雲無力莫生天、未來憂患誰能免、過去浮生盡可憐、永夜樓頭望明月、一鈎如側幾時圓

懺愁祈夢總成虛、誰向天涯問索居、繞樹無言傷百舌、連江照影羨芙渠、簾中明月逢秋扇、門外驚雷過客車、一事心頭差自喜、南來新得謝娘書

容易人間遇百憂、玉顏憔悴欲經秋、甘泉長樂惟餘瓦、結綺臨春尙有樓、叔寶後庭新度曲、隋家淸夜只開游、美人才調能傾國、不獨佳名是莫愁

西望瑤池路渺茫、風飈突起阻飛航、欲邀電笑成微眚、悵望天容已數霜、目極秋波空鄭重、歌殘黃竹劇淒涼、從教萬里回神駿、負殺仙蛾是穆王

百折千廻未肯降、愁心終古憶無雙、傳言尙畏當途鴆、赴約偏驚守戶尨、竟逐花魂悲項羽、空遺人蠢笑劉邦、丈夫一死爲紅粉、猶勝喑嗚坐北窗

俠骨愁心日夜煎、從知憔悴勝當年、三生舊約終難踐、百折殘魂只自憐、世外黃衫空作計、人間紫玉怕成煙、麻姑至竟無情極、一任滄桑變海田

低徊覓爾逝雲車、悵望蓬萊道里賒、落絮有情空傍水、狂風無意更憐花、一雙約指同心結、十索輕羅繫臂紗、百尺紅墻愁獨倚、深宵空望宋東家

霸橋咫尺隔星橋、突起風波碍九霄、佛倘有情憐獨自、天眞何意作長宵、著衣花雨侵方丈、染淚湘雲送二姚、記得南軒馳竹馬、十年光景倘垂髫

大道青天白歎嗟、音塵無所訊秦蛾、來朝水濟安居少、辭闕銅仙噲淚多、入夢洛靈蜀解佩、笑人山鬼正披羅、青梅在手空吟賞、奈此倉皇末路何

病雨懷春定可傷、人間駐景少神方、山中阮肇春頻去、海上麻姑鬢欲霜、花月心情憐後主、雨雲魂夢惱襄王、除非化作靑陵蝶、一死能將萬恨償

銀屋金屏意豈安、俟門千古事辛酸、指挑綉線牽春駐、背倚長檠炙夢寒、誰信双棲負病蝶、眞成永晝困孤鸞、桃花開落中庭暮、只倚東風隕淚看

泊鳳顚鸞路各窮、幾回舒翮望長空、樓台靜後燈初上、紘索微拋月正中、剩有閑愁牽杜牧、更無書札報林鴻、明朝約略靑春減、萎落雕闌一簇紅

金粉南朝迹已陳、商量只賦漢宮人、天邊楊柳關山雨、馬上琵琶驛路春、報國何餘情激烈、辭家無奈恨酸辛、可憐文武皆冠蓋、誰似蛾眉技絕倫

畫堂香霧鬢霏微、每憶歡娛淚暗揮、夢醒同闌三女粲、歌殘長鋏一人歸、開中歲月驅愁至、病裏音書與客違、我欲渚飛向南國、九嶷深處弔湘妃

編者按一葉此詩、當以李義山韓致堯詩例求之、勿得謂其未盡細膩消魂之致也

訂正

上期所刊「月」詩、非白光社稿、合行訂正